（中華郵政特准掛號立券報紙） 中華民國三十年八月五日 THE SIN SHUN PAO （星期二） （第一千三百七十一號） （一）

新申報

今日本報二大張
本館 上海愛多亞路二八八號 電話 五二二六〇號 五一六七五號 郵政信箱 三〇三八號
分館 南京路哈同大樓二一六號 電話一九一〇七號
定價零售每份國幣七分
發行所 大陸新報社

英美渝開聯合會議
協議應付越南日軍對策
狼狽不堪之渝軍甘為英美砲灰

△同盟社四日南京電 據確報稱，英遠東軍司令官樸芳大將根據本年一月渝英美三國間成立之遠東軍事協定，於七月二十五日向關係三國通知召開聯合會議，聞目下已在某處開會中，出席者有英印度軍總司令華維爾，香港總督楊格及自由法軍代表，緬甸國防部長，重慶，荷印，菲島各軍事代表等，該會議係根據上項軍事協定附屬條項之規定，於日本軍在法越南部有軍事行動之場合則發生效力，故遂舉行會議，由於今次日軍增派法越南部，認為日本海軍今後將行佔領新加坡及仰光，同時日本空軍將攻擊雲南廣西，故開會協議對策云。

△同盟社四日南京電 日軍增兵法越南部，使重慶當局狼狽不堪，據確報稱，重慶政權於七月廿七日在重慶召開軍事首腦部會議，協議與英美軍事合作後之滇緬路防衛，及雲南省西南部國境防備之對策，該會議內容，聞為於日本軍攻擊緬甸之場合，則與英，緬，澳三國間作軍事共同防衛，其決定之措置如下：

一，重慶方面派出二十師兵力進駐緬甸，受英軍指導，更派二十師為增援部隊，在緬甸國境待命。
一，英軍及澳軍在雲南省片馬設置後方軍事設施。
一，在雲南省西部之騰越，設置渝英軍事共同指揮部。
一，在軍事指揮機關中加入美人軍事技術團，與雲南軍政機關聯合，編成雲南省聯防參謀團，以強化兩者之連絡。
一，與渝中央軍雲南部隊及目下在雲南，貴州，四川，湖南各部隊合作，強化保山，雲龍，祥雲，猛印等之防備，均隸屬於在騰越之渝英軍事共同指揮部指導之下。

又與此有相關者，重慶方面最近又召集雲南，廣東，廣西，西康，四川各省主席，在重慶舉行會議，協議西南各省之新情勢，並聞賀耀組與英駐緬軍司令官馬克來椅將軍協議之結果，關於西南方面與英軍事之合作，已在與龍雲協商之中，該方面渝方軍事最高統轄者，李宗仁被認為最有希望云。

越南日軍備受讚譽
雙方首腦舉行聯歡

△同盟社四日西貢電 進駐越南之日軍，自七月卅一日未明開始登陸安營，並經越當局密切之協力，並無若何事故，大體不久可順利竣事，至於越南派遣部隊本部之房屋，承越當局之美意，將西貢商工會議所之大廈讓出，並騰出附近民房三所，供作報道部及其他機關之用，部隊本部關係之設營，雖因越南物資缺乏，但仍克服艱難，逐步進行中，部隊本部首腦以下，暫借面臨海岸之馬賽斯克飯店住宿，一般將士分別住歸既定之營房，為實踐日越協力，故由駐軍當局周密注意，西貢市內情形與往昔幾無二致，日軍將士除因職務上不得已之事而外者，市內絕少日軍影跡，此次進駐軍數雖多至〇〇名，但日軍紀律嚴肅，秩序井然，地方民衆對之均有好感，即當初預料有相當不歡事態之一部份人士，亦有意外之好感，而一展愁眉，該地之法文報紙，對於此次日軍之良好進駐情形，均譽為『確係以遵奉道義，名譽而馳名於世界之日軍』云々。

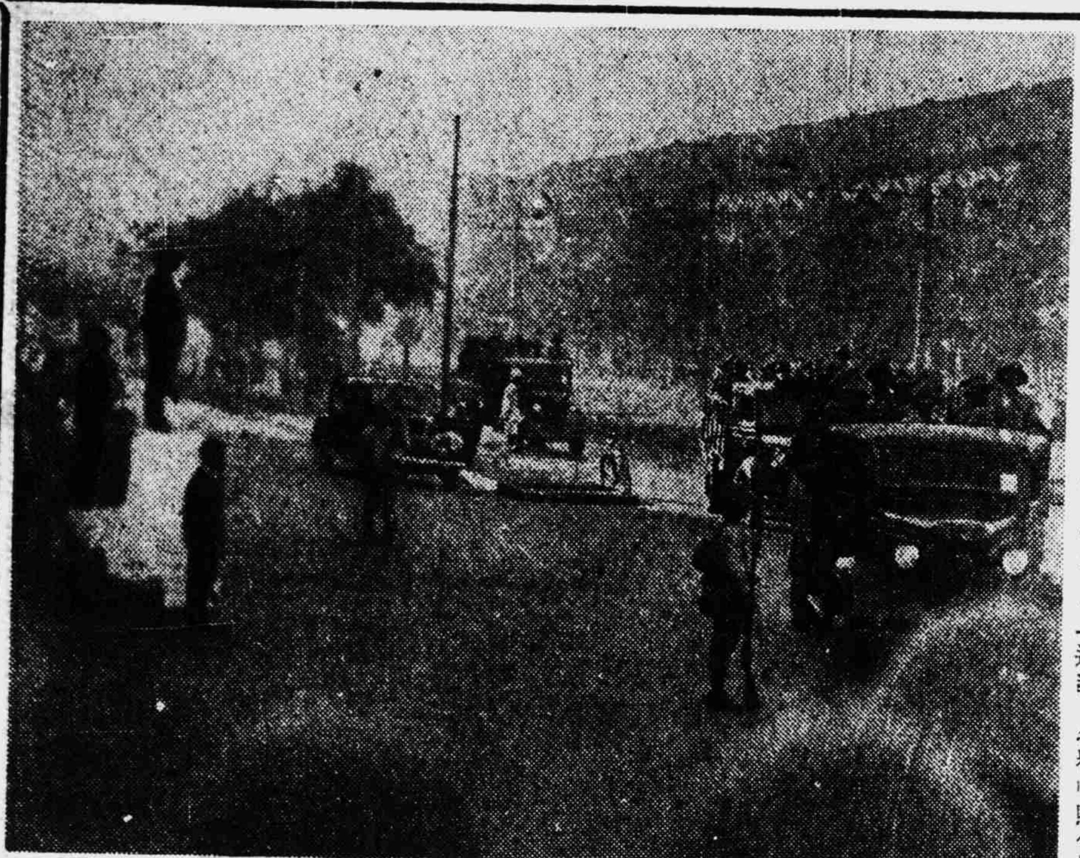

某部隊長檢閱在西貢站前行進之日進駐越南部隊

△同盟社三日西貢電 向柬埔寨要津〇〇進駐担任該處附近防衛事宜之日本駐越精銳北野，永澤，小島各部隊，於三日晨在西貢登陸，先遣部隊於上午八時先行出發，主力部隊，過正午之後，整集隊伍於西貢埠頭，在沿途日僑，法，越人士歡呼中，分乘卡車〇〇輛，開始遊行市內，戰車，裝甲車機械化步兵等之快速部隊，亦相繼從埠頭出發，西貢之樹林夾道上，尚係初次聞得日本戰車之軋々聲音，列隊整齊，宛如一字長蛇，出向郊外國道而去，通過郷子林，橫斷安南部落，前赴某地。

△同盟社三日西貢電 乘軍艦〇〇赴西貢之新見海軍最高指揮官，於三日上午十一時三十分，延見諫山部隊長，澄田少將，蓑田總領事，交趾支那總督代表，越南海陸軍司令等之代表，旋於下午五時三十分，率同幕僚登陸，在日僑，法，越人士熱烈歡迎，登乘汽車經赴行轅，新見最高指揮官，即在行轅招見新聞記者，發表談話，其大意云：此次與法成立共同防衛協定，得能在友好和平中進駐，實堪為建設東亞共榮圈同慶，進駐部隊之運輸亦大體竣事，故今後將努力貫澈共同防衛之精神，此次進駐之際，承日僑及越南官熱誠協力，尤為感謝。

△同盟社四日西貢電 日軍之增派進駐越南，負有共同防衛之重大責任，四日已照預定完成派遣事宜，是以越南派遣軍當局於四日發表如下：

以日法同共防衛越南協定為準則之日軍進駐事宜，自七月二十八日開始在南部越南登陸以來，所有進駐於西貢及那特拉附近地區時，由於越方之友好精神，絕無不幸事件，至八月四日止，已完成配備。

△同盟社三日西貢電 開始登陸迄今之一週中，日軍進駐南部越南，已大體竣事，故日海陸軍首腦部與越南首腦部，已定於四日起正式聯歡，飯田最高指揮官，將先於四日上午接受里波華爾交趾支那總督，比芬賽越南海軍司令等之正式訪問，下午分赴以上三代表之官邸答訪，同時新見海軍司令官，亦將答訪里波華爾交趾支那總督等三長官，舉行交歡，又担負防衛西貢重地之西村部隊長，亦定於四日與飯田最高司令官先後訪問越方要員，於是日越協力之正式動情，將自四日起開始。

△同盟社四日西貢電 新見最高指揮官，於四日延見里波華爾交趾支那總督，十一時三十分接見比列越南南部陸軍司令官，正午接見那蘭埃越南艦隊司令官之正式訪問。

△同盟社四日西貢電 日軍和平進駐法越後之一週事態，綜合駐西貢主要法人之意見，印象甚為良好，對東亞之將來，正為劃一時期，彼等心境，以日軍進駐之事實，一時有相當動搖，但後見到日軍秩序井然之行動，又觀察太平洋國際情勢變化之趨勢，人心復歸於平靜，認為今次七月廿九日在維希正式簽訂之加藤，達蘭協定，係將去年八月卅日之日法協定，更加具體明確而已，且自今回日法協定發表以來，英國及共各殖民地，美國，荷蘭一齊開始對日報復總攻擊之際，日本所取之鎮靜嚴然態度，予當地人士以至上之好感，預期之此等報復手段，仍本所信而邁進之日本決意，與其實力，可因此而明確化。又蔣介石軍之雲南移動說，一時予越南以非常之刺戟，幸有今次日越協定，得告解消，又今後日本與泰國之關係，可更進一層之緊密，待六日泰方委員抵達後，即可開始正式活動，相待泰，越國境劃界委員會之成果圓滿，是以日軍之和平進駐使命，益々發揮其本能云。

越南經濟新發展
與日密切提携獲取援助

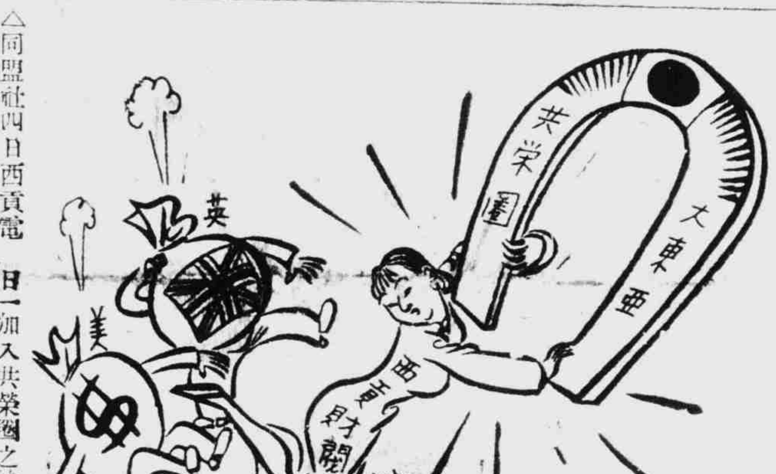

△同盟社四日西貢電 日軍之進駐越南南部，已確立東亞共榮圈一角之越南地位，向在英美勢力壓迫之下，而有半特戈爾派色彩之越南經濟支配勢力，以及西貢財閥，現已成為經濟共榮圈之一份子，將漸見新發展，緣英美對於加入共榮圈之越南，勢必施以經濟壓迫，與遠東英國殖民地之通商關係，亦必斷絕，故西貢為應付起見，增高對日依存，係得將由日本購進物資，獲援助產業技術之導入等項，以期重興越南之經濟，越南與日本經濟提攜，可望其密切。

日煤油界主張設立
強力燃料國策機關

△同盟社二日東京電 日本煤油界方面，為應對此次英，美，荷三國通用對日凍結資產令，主張設定可稱為燃料參謀本部之強力國策機關，該最高機關以軍官民一體為主，由陸海軍燃料廠々長，商工省燃料局官民間代表等，有實力之代表數名，決定最高方針，明示燃料國策統一，與其實施方法。又對一般對策，可舉出左列各點：

一，計劃澈底開發國內煤油資源，同時採用對煤油業之重點主義。以資斷行整理國內產油工業，運用最高度資材勞力之能率。
一，助成人造煤油工業之發達，同時利用天然自來火，煤自來火，火油，以及其他代用燃料之合理使用。
一，限制一般消費。

日機炸延安・巴東
擊潰宜昌北方渝軍

△同盟社四日南京電 中國派遣軍報道部八月四日下午六時發表稱，陸軍航空隊於四日大舉空襲延安，炸彈遍中全市街，又另一飛行隊，襲擊巴東，均收得鉅果而返云。

△同盟社四日漢口電 日陸軍航空隊遠藤，森王，是松，青木各精銳隊，為呼應轟炸延安起見，於四日大舉由某基地出動，十二時許，急襲渝方『第六戰區司令部』（司令陳誠）所在地湖北省西部長江沿岸之巴東，瞄準『江防司令部』及『第六戰區』後方設備並軍事設備，工場等處轟炸，彈如雨下，莫不命中，日機均安返防地云。

△同盟社四日漢口電 日軍立花，早淵，柴田，村井各部隊，為澈底殲滅盤踞於宜昌北方峻嶮山嶺間之渝方『第一三師』，『第一八五師』，及新編『第四師』起見，曾於七月二十七日開始行動，至三十一日已佔領宜昌北方二十七公里之白水鄉，及宜昌北方十九公里之黃家沖之堅壘，至是日夜半突然又呼應南轉北上中之會田部隊，將徘徊於山岳地帶之渝軍，由南北夾擊，致其渡過長橋溪，向西方敗走，勢如雪崩，現在追擊之中，至四日正午已判明之戰果如下：渝軍棄屍一三九具，俘虜一八名，鹵獲迫擊砲二門，重機關槍八挺，步槍四三枝並其多數彈藥云。

△同盟社四日××電 日陸軍機之精銳秋山，小川，別府，坂口，高橋，大平，各隊，四日大舉自××基地出動，猛炸中國共產黨據點延安，收獲甚大戰果，全機平安飛返基地，是日天氣炎熱，日陸軍機××架，翊冀延安之潰滅，勇躍自××基地出發，突破滿天密雲之惡劣天氣，於午後零時四十分到達赤都延安之上空，共軍恐懼日軍機之來襲，亂放砲火，日機以正確之猛炸，將中國共產黨本部，『邊區政府』，各種無綫電台，飛機場，有力之軍事設施，全行命中燃燒，全機平安飛返基地，又繼續之日機，繼續空襲延安，對正在燃燒中之市街殘餘之各種設施，作勇敢之急降下轟炸，第十八集團軍兵站，抗日大學本校，本部，軍需工場及陰蔽於市街四周山岳地帶中之多數軍事設施，投擲必中之巨彈，使全市全歸於潰滅。

萬心丹

一、惡疫流行時、船車旅行時、飯前飯後時、宴會吸煙時。
一、胃口不開、食積不消、頭痛目眩、心身過勞。

用法 一天數回，每回五粒 隨時嚼碎服用，心身俱顯爽快

日昇堂大藥号
批發部 上海狄思威路新嘉路角
電話四二八六 （〇二）一三〇六 （〇二）三七七六

時論
日美關係的透視

羅斯福自為報復日本在越南的行動，自美英兩國及英屬各地宣布凍結中日的資金。英國並通知日本，廢棄日英，日印以及日緬的通商條約，日美關係甚為緊張。隔昨各報載：合衆社華盛頓電訊，美國政府對於日本決循『綏靖政策』，和平解決當前日美之關係，國務院有重要活動，係因國務副卿威爾斯與各國外交使節共商對日問題，而以羅斯福同威爾斯歡迎日本合作，避免可免的衝突，現猶未為晚。時至今日，美與荷印將發照會，運輸大量石油前往日本，英國將大量棉紗運日，可見英美對於日本現尚在所謂『綏靖政策』中，決無不可免的戰禍發生，而陷東亞於烽火。

日本為貫徹既定國策之實現，早已昭告世界，完成大東亞共榮圈之偉業，中日條約及中日滿共同宣言業經確立共核心，日法協定共同防衛越南，英美兩國對日本施以報復，並加上『綏靖政策』以安慰，這是當前的日美關係。英美美國如果援助重慶政權是基於利己主義，則渝方成為美國的國防前綫，正如渝『外長』宣布中國是為美對日而戰，故希望美國立即對日立刻宣戰，實如一場幻夢。

日美的對立，是因為美國一方面要接收英荷在南太平洋的殖民地，一方面要把握着中國的市場，以繼續維持門戶開放政策，因此適與日本建設東亞新秩序國策相對持。日本如能闡明共既定國策決不變更，則日美的妥協，在今日歐洲多事之秋，不難立刻實現。因此我們敢武斷的說：日美兩國之關係的歸趨，若由於任何一方的退讓，或双方的互讓，是可以造成日美妥協，同時也將使以美國為背景的重慶政權趨於潰滅。否則美國在遠東利用重慶以牽制日本，而由美國主動的對日宣戰，我們相信短期中決不致發生的。

在實際上，日美關係的發展，實以妥協的成分居多數，不過其妥協究係如何，則當前尚不能判明。至於戰爭的可能成分，則遠較妥協為微薄，蓋美國在太平洋實利於穩紮，而不能够穩打。並且對於整個世界戰爭的策略，與美國工業生產能力，都使美國利於採取這種態度，以對付遠東。

因此，我們就非常的明白，成為日美之爭的固然是中國與荷印，但是，日美之戰的關鍵，却在美國的是否參戰，換句話說，日美關係，就是如此，而渝方如果依賴美國，決對走自取滅亡，我們對日美關係是把定一個信念，是為實現中國全面和平！俾與先進日本共建東亞新秩序，所望於美國當局更應再認識，再考慮，以謀致世界永久和平之實現，日美關係當前將有更進一步之發展，以促使重慶政權之總崩潰。

寧波日軍掃滅
東錢湖游擊匪

△同盟社四日寧波電 七月中駐在寧波之日軍××部隊，於浙東地區之綜合戰果如次：其中自二十三日始之三日間，茶谷部隊於東錢湖（寧波東南方十五公里）周圍地域所行之浙東定海之遊擊匪殲滅戰，收獲極大之戰果，渝方遊擊匪遺棄之屍體一百三十一，俘虜十八，投降三十，鹵獲步鎗刺刀，子彈甚多。

駐美若杉公使返日

△海通社四日華盛頓電 日本駐美大使館之若杉公使，奉駐美大使野村之命，於今日啓程返東京，向日本政府，報告對美關係云。

泰國對日借欵

△海通社四日盤谷電 據報載稱，泰國銀行團，以一〇，〇〇〇，〇〇〇帝克爾，貸與日本橫濱正金銀行，將用於償付泰國對日輸出之貨欵，因泰國貨幣，以英鎊為基礎，以前日本以英鎊調整國際貿易差額，但英國突然凍結日本資金後，不能再以英鎊抵付差額云。

泰越劃界十日開始

△海通社四日東京電 泰越劃界混合委員會，將於本月十日，根據和平條約之規定，在西貢開始工作，據悉該會第一次會議將討論一般問題，至九月初，然後繪製疆界地圖，日本代表團現已行抵西貢，泰國代表六日可抵該處云。

英侵近東中東各國
伊土決心維護主權

△哈瓦斯世界電訊社三日保加利亞京城電 保京大學法科教授克諾夫，頃在『斯洛伏報』發表一文，反對英國在近東一帶之軍事行動，共言有曰，英國軍隊現正向近東及中東推進，揆英相邱吉爾之意，似以為英國本部已不致遭受侵略，實則此種見解，至為謬誤，蓋英國本部遭受侵略，為期當不出本年九月，況英國此項戰略，實已侵犯近東與中東各國，尤其是伊朗之中立，好在伊朗與土耳其兩國，已決心維護其領土主權及中立地位，故今後若果發生戰事，必為各定性質之戰事，要之，德國及非各國，決不容共出此，要知打擊盎格魯撒克遜族人，乃吾人素志，過去如此，今後亦然。

西任命駐華公使

△海通社四日馬德里電 據當局公布、政府業任命李南為西班牙駐南京政府公使。

勃里農返抵維希
德法關係極為正常

△海通社三日維希電 此間官方宣稱，法國政府駐巴黎代表勃里農大使，於昨日三次訪問法國國務協理兼外交部長達爾朗上將，討論關於勃里農在巴黎進行活動之各項問題，勃里農於傍晚返巴黎云。

△海通社四日維希電 法國政府駐淪陷區代表勃里農，昨自巴黎返抵此間，即往訪晤貝當上將與達爾朗海軍上將，會談歷時甚久。

△海通社四日維希電 法陸淪陷區總代表勃里農之來維希，據美國報紙□稱，係關於德法兩國間之殖民地軍事合作事發生意見不合，但法政府業於昨日加以否認，並稱勃氏之回維希，已於兩星期前擬定，當勃氏在此之時，據法國可靠方面指稱，法國已同全世界聲明，法國能防守其殖民地，無須外援，日本之承認法國在越南主權，證明法國有行政之自由權，關於防守法屬非洲，法國決採取其本來之措置，英美報上所載德軍侵入法屬非洲云々，完全失實，魏剛將軍之不斷巡視各屬，足見有抵抗敵人攻擊之決心，上週法當局屢次發表之文告，亦表示將以法軍防守其屬地，此次美報所載，僅在援助美國伸展其勢力範圍，以助英國，並證明英國欲得達加港為運輸作戰之根據地云。

△海通社四日馬賽電 法國情報部長瑪里翁，於昨日之工商代表議席上稱，德國從未擬向法元首貝當上將，或內閣協理達爾朗海軍上將，提出不切實之要求，一切謠傳均不可能信，貝當及達爾朗與德國無條件合作之政策，可使法國因戰敗而受之可怖結果得蒙救免執行，今有少數法國人，繼續聆聽倫敦及紐約之廣播演說，而不信任貝當及達爾朗之政策，成為一大憾事，蓋貝當二氏，均願使法國獲得一無損失過去光榮更不增加未來負担之和平也，德法兩國，實已處於相當互相倚靠之地位，故應積極而有效的實行携手云。

△海通社四日維希電 據消息靈通方面人士稱，貝當元帥現已不願聆聽任何內閣改組之建議云。

日統制電力公司

△海通社四日東京電 日本全國動員會議，昨通過統制日本電力公司之法案，該案之目的，為使各電力公司合作，及將電力之分配，加以改組，各該公司之資本，均將增加，使近火廠所需之電力，不致缺乏云。

史太林拒絕霍浦金參觀蘇聯艦隊

△海通社三日瑞京電 據莫斯科消息，羅斯福總統之特使霍浦金，於昨日自莫斯科前往未經發表之地點，據此間接獲消息，霍浦金要求參觀蘇聯艦隊，但為史丹林所拒絕云。

法改組職業團體

△海通社四日維希電 負責改組職業團體之委員會，業已草擬辦法，將呈交貝當元帥核奪，該項辦法對於人民之需要，均予以注意。

美總統令儘先援蘇

△海通社三日紐約電 紐約郵報華盛頓通訊員稱，羅斯福已命令將援蘇物品儘速運往蘇聯，蘇聯之希望包括飛機及機器在內，但以飛機之全部為英國所定，故機器之要求當先行提出云。

美總統假日巡遊
將會見大西洋艦隊司令

△同盟社三日華盛頓電 羅斯福大總統，於三日晨搭汽艇自華盛頓出發，作海上之十日休假，休假日程極為秘密，且不準新聞記者隨行，但傳現將於該汽艇中，會見美國大西洋艦隊司令金格云。

△國際社四日華盛頓電 羅斯福總統昨乘博多墨游艇往新英格蘭諸州，作一星期之巡遊，設國際局勢惡化，總統準備於接獲通知後廿四小時內返京云。

諾克斯與史汀生
白宮一對糊塗

△海通社四日紐約電 星期日芝加哥論壇報發表猛烈抨擊海軍部長諾克斯，及陸軍部長史汀生上校之文字，據稱，堂堂美國海軍部長諾克斯，竟不能分別何者為戰鬥艦，何者為『老爺子』，該報稱此二人為『老糊塗』，彼等為虛榮心或共他類似之動機所驅使，竟忘記彼等係共和黨黨員，得該二重要位置，然其才能實不配就此二職，此二人實應早日退休，該報又提及最近史汀生與參議員韋勒之齟齬，史氏詬罵韋氏為賣國賊，但事後又不得不道歉了事，此事當係陸軍部長之眼鏡突，參議院中，人人皆認其為一老糊塗，而不願起立為之辯護云。

哈里法克斯會晤韋爾斯

△海通社三日華盛頓電 美國副國務卿韋爾斯，於昨日會晤英國駐美大使哈里法克斯勛爵，澳洲駐美公使凱賽，南菲駐美公使克羅斯等，內容未經發表，韋氏旋與蘇聯駐美大使烏曼斯基會晤云。

羅斯福夫人擬今秋赴英

△同盟社三日倫敦電 據星期日之報導稱，羅斯福總統夫人，擬於本年秋季赴英，對於英國子女之問題，加以商議云。

基輔德軍採用鉗形戰術 業攻抵西南才爾哥夫區

莫斯科遭第十一次空襲

△國際社四日莫斯科電　蘇軍高級司令部昨日宣稱，基輔爭奪戰正大規模進行中，德軍圍用鉗形戰術包圍該城，業已攻抵基輔西南四十五哩之才爾哥夫區及東北九十五哩之克諾羅斯頓，劇戰方酣，結果未曉，業信鐵摩辛可第尼大元帥正在調整紅軍陣線，又稱，斯摩棱斯克區及愛沙尼亞前線亦發生惡戰，其他各線，蘇軍陣地『略有變動』云。

△海通社三日柏林電　在斯摩棱斯克此作戰之德步兵一團，擊毀蘇坦克軍十九輛，德軍在繼續追擊中。

△海通社四日芬京電　昨夜莫斯科又遭第十一次空襲，據蘇電報先稱，德空軍擬分數批進攻蘇京，但能抵該城上空者僅有數架，且均飛行甚高，結果有住宅數所中彈起火云。

△海通社三日柏林電　據莫斯科消息，德機於昨夜再度襲擊莫斯科，德機分數批抵莫斯科，數處起火云。由列寧格勒通達莫斯科之鐵路被德機擊毀數段，火車出軌傾覆者，昨達六列之多，在茂曼斯克之西南，有蘇軍堡壘數處，昨遭德機之襲擊，在東歐某段戰區內，德機擊毀蘇坦克車八輛，摩托車四百廿三輛，戰炮廿尊。

△哈瓦斯世界電訊社四日蘇聯邊境某地電　本日德蘇戰場大勢，約如下述：（一）中路方面，德軍宣稱在比普斯湖以東，切斷紅軍突出點一處，俘獲紅軍一萬名，至於諾伐格羅特及斯摩倫斯克一帶，双方陣地並無變動，但戰況仍劇，德國空軍猛轟紅軍交通線，阻其增援，並轟莫斯科，企圖挫其士氣，但是否收効，尚不可知，（二）南路方面德軍時稱已迫近基輔城以南，匈牙利軍隊則在尼斯脫及勒格兩河間推進，紅軍在勒格河東岸，佈佃地堅固陣地，又烏克蘭邦著名產麥區『黑土』邊境，發生大戰云。

△哈瓦斯世界電訊社四日維希電　蘇聯紅軍總司令部本日發表戰報，初次提及烏克蘭邦首府基輔城西北面之柯洛斯登城及其西南面之比拉耶特斯柯夫城，烏克蘭邦內刻正發生大規模之戰爭，可於此見之，又據某方消息，南路德羅聯軍，已分兩路進攻，其一在尼埃貝爾河北岸與布格河南岸之間，其一則以進攻奧特賽港爲目標，但此二戰場之詳細情形，尚不可知，以言中路戰況，德軍總司令部昨日發表戰報，除稱德軍大捷而外，亦未詳加說明，按此次德蘇兩軍在北路比普斯湖西岸所發生之大戰，其性質頗爲重要，但自愛沙尼亞之泰爾都城至海岸一線仍由紅軍扼守，惟紅軍已有一部份，爲德軍所殲滅，其餘殘部隊，則向塔林城退卻，愛沙尼亞重要港口，仍在蘇聯手中，數日以來交戰國空軍極活躍，除德蘇双方空軍，互相轟炸軍事目標而外，英國空軍亦飛往德國及德國佔領區大肆轟炸，例如漢堡荷蘭沿海一帶，法國北部諸埠，均遭英國機群轟炸，德國機群亦飛往英國東南部，轟炸各城市，並在北海攔擊敵方輪船，共擊沉六艘，其中有運油船兩艘，此外地中海上空交戰双方機群亦極活動，義機掩護艦隊，曾迭次追逐英國艦隊，英國艦隊所屬飛機，當即飛往西々里島及撒丁島，襲擊義國海軍根據地，以資報復。

△哈瓦斯世界電訊社三日莫斯科電　蘇聯情報局頃發表公報稱，德蘇兩軍本日在斯摩棱斯克，柯洛斯登，比拉耶特斯柯夫三區，發生激戰，紅軍扼守原有陣地，屹然未動，蘇聯空軍爲協助陸軍作戰起見，賡續轟炸摩托化部隊步兵及砲隊，於昨日一日之間，擊落敵機三十一架，蘇聯飛機亦損失十九架，昨夜敵機又轟炸莫斯科，擊落德機兩架，敵機均安然飛返基地，此外在波羅的海，蘇聯機群擊沉德國潛水艇一艘，蘇聯機群于本月一日二日轟炸羅馬尼亞國康斯坦柴港時，曾擊中浮碼頭一座，港內適停泊驅逐艦一艘，亦被擊中，蘇聯潛水艇並在挪威國伐凡杜港外，擊沉德國商船一艘，排水量八千噸，以言前線戰況，中路傑多麥區蘇聯坦克軍部隊在摩托化部隊及步兵掩護之下，向德軍兩團猛攻，激戰六小時，德軍一團卒被紅軍悉數殲滅，其餘一團則棄械而走，遺屍一千五百具，受傷者亦衆，蘇獲戰利品計重機關槍一百二十挺，輕機關槍三十六挺，野戰炮三門，迫擊炮八門，高射炮十五門，俘獲德國軍官兵三百四十員名，至於德國傘兵在紅軍後方降落者，均於降落之後，爲紅軍所包圍，蘇聯飛機並即飛往阻擾，使其無法繼續降落，此項德國傘兵，攜有輕坦克車，惟因德國傘兵無法獲得燃料之故，均埋於地內，作爲機關槍座，並遙相呼應，但經一度激戰之後，仍被紅軍殲滅云。

葡總統巡視屬島

△哈瓦斯世界電訊社三日葡屬亞索爾群島聖密克魯斯城電　葡萄牙總統伽爾蒙那將軍，偕同海軍部長倍森吉海上將，在格拉西薩島巡視一週，當地人民，均向之歡呼致敬。

霍浦金氏返抵倫敦

△哈瓦斯世界電訊社四日倫敦電　美國々防調整大臣員，即羅斯福總統駐外專使霍浦金，已於昨日自莫斯科返抵此間。

德機轟炸亞歷山大港

英船塢棧房多中彈起火

△海通社四日柏林電　據此間負責方面昨夜宣稱，東地中海之英國海軍根據地亞歷山大港日一日夜至二日，復遭遇德機空襲，當地高射炮雖密集射擊，但德機仍侵入領空，在內港之船塢及棧房，投擲炸彈與燒夷彈多枚，多處中彈起火。

△國際社四日倫敦電　此間昨日稱，德轟炸機一架襲擊英國東南海岸某鎮，商店及私人住宅受損甚重，並有數人受傷云。

△海通社四日柏林電　此間昨夜宣稱英一二〇〇〇噸運輸艦一艘於史文斯島被德機炸沉，該船鍋爐直中彈，立即起火沉失云。

△海通社四日瑞典京城電　據此間報載，瑞典輪船『諾里蒂』號前往英國時，在西班牙海外被擊沉，脫險抵直布羅陀者有船員十八名，失蹤者二人云。

△海通社四日瑞典京城電　倫敦昨日宣稱，德機群昨日暨襲英國各地，略有損害，死傷多人云。

△海通社三日柏林電　德轟炸機群昨夜轟沉英船三艘，共計約二萬噸，另有排水量八千噸之商船一艘受重創，前訊德機昨日炸沉英船二萬噸，倘若日夜合計，則不下四萬噸矣。

△海通社三日柏林電　德轟炸機群昨在瑪特魯之西北，重創英驅逐艦兩艘，杜白魯克之貨棧及高射砲隊陣地，昨亦被炸，英飛機廠多處中彈起火，德機曾與英機交綏，擊落敵機四架。

△海通社三日葡京電　大西洋中英船損失重大之傳說，此間甚囂塵上，西班牙輪康佩須號曾救起五十八人，時彼等所乘之救生船，方漂流海上云。

義稱空襲馬爾太島獲勝

△國際社四日羅馬電　義高級司令部昨日公報稱，義機空襲馬爾太及茂薩麥屑羅獲勝，又稱，杜白魯克區有砲戰云。

△海通社四日羅馬電　據此間半官消息，星期日夜攜帶魚雷之義偵機在潘奈勒恩亞島西南海面瞥見英艦數艘，當時天氣雖惡劣，但義機仍低飛轟炸萬噸之英巡洋艦一艘，當即發生大爆裂，英艦起火猛烈，義機仍安返原防云。

△海通社三日羅馬電　義[illegible]非方面吾空軍曾轟炸瑪特魯火車站，數處起火，東非方面，堅守烏爾切維特堡壘之軍隊，復證明其抗戰之決心，在地中海內，吾機投擲魚雷，擊中敵船一艘。

英機炸德 失機四架

△國際社四日倫敦電　航空部昨宣稱，英空軍星期六又夜襲柏林中心，投下燒夷彈與高度爆裂彈數十枚，英轟炸機絕不懼數百道探照燈光，及猛烈之高射砲火，飛行於柏林市空，且因機數衆多，使德方不能集中其防衛力量，漢堡與基爾，亦遭轟炸，小隊英機，曾炸埃森，各處空襲畢後，英機損失四架，炸基爾者爲美製飛行堡壘，飛行於最高空，敵砲敵機，皆不能及。

△海通社三日柏林電　據此間消息，英機於昨夜襲擊德國西部及北部，並有英機在柏林附近，向住宅區投彈，死傷數人，據各方報告，英機三架被擊落，其中一架，在柏林附近被擊落云。

△海通社四日柏林電　英機於昨夜轟炸德國西北各部，略有損毀，英機一架，被高射砲擊落云。

△國際社四日倫敦電　航空部昨稱，義國愛麥級限律利柏多級輕巡洋艦一艘，在地中海爲英方魚雷所中（按該艦噸位爲七二八三，艦員五五一人）又據稱，英方與擊沉敵供應船二艘，共七六〇〇噸。

△海通社四日柏林電　星期六夜柏林附近被射落之英轟炸機中之機員，已獲救而被拘禁者爲飛行員魯爾夫，身份證四三二〇五，杜特軍曹身份證九六一七六九，茂雷爾斯軍曹身份證五六七〇九一。

德俘蘇軍一萬名

匈軍進抵布格河

△國際社四日柏林電　緘默二十四小時後，德高級司令部昨日宣布，蘇軍一萬被俘，德方獲大批軍需，各地戰事，均『按計劃』進行。

△海通社三日德元首行營電　德軍司令部本日宣稱，派浦斯湖西，德軍俘獲蘇軍一萬人，並奪得大宗軍械軍需，多不勝計云。

電　今午德軍戰報稱，德軍擋清派浦斯湖西之蘇軍，俘敵一萬名，護獲坦克車多輛，鎗砲不計其數，昨夜德機復猛炸莫斯科，德機在英東岸襲擊護航船隊，擊沉英船六艘，另有大商船一艘受重創，昨夜英飛機廠，又被德機轟炸，在荷蘭海岸附近，巡邏艇三艘，各擊落英機一架，英海軍根據地亞歷山大，前夜被德機投彈，德國北部及西部曾被英機投落數彈，平民死傷各數人，英機被擊落三架。

△國際社四日柏林電　德方面宣稱，據在東線被俘之蘇軍司令官供稱，蘇軍損失奇慘，大以過去數日內爲尤甚，蘇軍某數旅今僅有二五〇至三〇〇人，均已無機械化部隊之配備，八月二日東戰場北區被俘之數百蘇軍中，現悉其係全由西伯利亞遣回之强制服勞役工人所組成云，據彼等供稱，軍火須於前線開始攻擊時始發給，但於戰事開始時彼等即設法投降德軍云。

△海通社四日匈京電　此間軍事負責方面昨日宣稱，匈牙利軍隊緊追敵軍後，已將布格河西之敵軍擊潰，壓迫敵軍向該河東北岸撤退，匈空軍轟炸敵軍集中之地點，頗爲得手，空戰時蘇機被擊落五架，匈軍進抵布格河後，匈軍第二期重大戰事遂告結束，匈軍在該處進攻係在三星期前開始，蘇軍頑強抵抗，結果斯勃魯茲之敵軍終被壓迫至布格河，佔地三百公里云。

△海通社三日柏林電　在烏克蘭作戰之德軍，昨又包圍大隊之蘇軍，敵奮力衝突，傷亡慘重，仍不能突圍而出，前夜德軍曾出奇兵將蘇軍一隊完全剿滅。

△哈瓦斯世界電訊社四日柏林電　此間無線電台頃廣播消息稱，德軍本日在東線俘虜紅軍軍長一員，據其談及紅軍內部之所謂紅軍之衆多軍團，每團士兵，僅包括一兩師之衆，於三百名之譜，若干部隊並無坦克車援軍倉卒上陣，配備並不齊全，軍火與油極感缺乏，加以交通線爲德機轟炸，援軍及接濟品之運輸尤感困難云。

芬軍在東戰場上

奪獲蘇大批戰具

△海通社四日芬京電　官方於昨日正式宣稱，芬軍在東戰場北路作戰時，曾奪獲蘇大批戰具，至八月一日止芬軍已奪獲步鎗一萬支，機關鎗二五〇挺，迫擊砲三〇〇尊，火車頭十五個，裝有食物之貨車數百輛，汽車一百餘輛，汽油機油無算及馬一五〇〇匹，但由於收集工作一時頗爲困難，故芬軍實際奪獲之數還不止上列之數字云。

△國際社四日瑞典京城電　此間昨日稱，蘇軍企圖在芬蘭拉多加湖北岸登陸未果，遺屍九百具云。

△海通社四日芬京電　據芬蘭疏散居民福利團々長頃向佔領區返此稱，因芬軍推進之迅速，致蘇軍無充份時間可以毀棄其軍火等物云。

△海通社三日芬京電　據此間宣稱，芬軍佔領拉多加湖之斎辛納爾島時，蘇軍大部被捕，但有六十五人，逃往仍在蘇軍手中之島嶼，芬軍於電話中偵悉，該島蘇軍當局，向高級長官請示處置辦法時，答覆爲全部處死，因渠等臨陣退却云。

△海通社三日芬京電　今晨九時四十分，芬京發出空襲警報，未見敵機到來，十分鐘後即解除警報，邇來襲芬之蘇機已大見減少矣。

△海通社四日柏林電　此間於昨夜宣稱德國『大德國團』於經過六星期之戰鬥後損失官佐十二人，兵士二六〇人，吾人猶憶蘇聯塔斯通訊社曾稱『大德國團』已死傷數千人之多，其實該社所稱死傷之數竟超過該團實際人數云。

蘇被俘官軍 自認損失慘重

△海通社四日柏林電　負責軍事訪員德羅當稱，德軍裝甲軍隊，於深入蘇軍陣地後，旁迫與步兵作戰，德軍因衆寡懸殊，不能擊退蘇軍之大批砲隊，坦克車，及步兵，唯有掘壕固守，於蘇軍步兵進抵一百英尺之距離時，以機槍掃射而已，蘇軍步兵衝鋒失敗後，德軍以坦克車進攻，但德軍以平射砲應戰，並以手溜彈及汽油，摧毀蘇之坦克車云。

一週時局報告

宣傳部八月二日廣播

國內方面

第一件，僑務委員會在上海廣州各地設置僑務局，國民政府行政院僑務委員會最近召開第十五次常務委員會議，除通過各項要案外，並決議在上海，廣州，汕頭，廈門，海口，各地設置僑務局，組織方案，由僑務會擬訂，經費由各省市自行負担，將來組織成立，對於僑胞福利，一定有更大的貢獻，渝方自日抗戰，一味摩取僑胞，欺騙僑胞，各地僑胞莫不切齒痛恨，僑務局有領導僑胞爲僑胞服務的重大使命，對和建國策的裨益當然是不言而喻的。

第二件，渝共衝突益形惡化，因爲無底抗戰的日趨沒落，於是渝共双方不論在政治上，軍事上，都已經展開了全面的衝突，共黨方面態度極爲強硬，蔣介石已經困於應付，最近我們又知道蔣介石的私人顧問拉鐵摩爾向蔣介石談渝共衝突問題，拉向蔣要求釋放被扣的渝方要人，蔣雖答應照辦，但是提出條件就是張學良馮玉祥等恢復自由後，必須盡力調停渝共衝突，可是拉鐵摩爾並不完全同意，總之渝共間的矛盾，一天深一天，總崩潰之期當在不遠了。

第三件，汪主席親臨致訓，國民政府軍事委員會軍官訓練班第一期，政治訓練班第二期全體學員，同時訓練期滿，於七月二十八日上午十時在國府路國民大會堂舉行畢業典禮，汪主席並親臨致訓，是日十時許，主席御軍服佩刀，神彩奕々，步入禮堂，首由軍官訓練班兼主任蕭叔宣先生政治訓練班兼主任陳公博先生致辭后，繼由主席起立訓話，勗全體畢業學員應本國民革命犧牲精神，從正確的主義與樂觀的情緒中産生蓬々勃々的朝氣，不怕艱難困苦，不計成敗利鈍，負起時代使命，認清三民主義大亞洲主義爲復興中國復興東亞的光明大道，詞意熱烈懇切，全體學員都非常感動振奮。

第四件中日文化協會舉行慶祝週年紀念大會，中日文化協會慶祝週年紀念大會，於七月二十八日下午三時在該會和平堂隆重舉行，到有名譽理事長代理理事長，全體理監事會員，及中外來賓等數百餘人，濟々一堂，盛況空前，首由大會主席林柏生先生致開會辭，繼由傅總幹事宣讀各方祝電，名譽理事長汪主席代表陳公博先生本多大使代表日高信六郎先生后起立致訓辭，最后臨時動議函電汪主席及近衛首相致敬。

第五件上海法租界華人納稅會改選華董，上海法租界華人納稅會自事變以后負責人員離滬他往，以致會務廢弛，工作停頓，邇來和運開展，百端待理，國民政府行政院社會部特令該會依照向例，舉行代表大會，重行改組，該會奉令后，當於七月十一日在社會所召開第六屆代表大會，是日並由社會部々長丁默邨先生次長顧繼武先生上海市政府代表淩大嵘先生等出席指導，結果選出龔湘，耿嘉基，趙志游，齊雲青，祖與讓五人爲本屆華董，夏奇峯黃香谷等三十一人爲本局執行委員，成績異常圓滿。

第六件籌辦國立上海大學，國府還都，教育事業亦隨之突飛猛進，除國立中央大學已在去年復校外，現在教育部鑒於國內升學々生之衆多，決議再籌設國立上海大學，該項計劃，已經國民政府行政院第七十次會議通過，現正加速籌備，不久當可成立。

第七件財政部施行處理指定人資產辦法，國民政府行政院財政部，爲了對於美國等凍結中國資金政策，特公佈處理指定人資產辦法，經由行政院議決即日由財政部以部令公佈施行，此後中國金融，當更可獲得健全發展了。

第八件羅馬尼亞駐華公使呈遞國書，羅馬尼亞首任駐華公使巴奇列斯哥於七月三十日上午九時率同武官拉都列斯哥赴國民政府覲見汪主席正式呈遞國書，參加人員計有外交部徐部長周次長湯次長，胡司長，國府徐文官長，唐參軍長，典禮局孫代局長暨日本大使館代表等十餘人，九時正典禮秩序開始，首由巴氏呈遞國書，致頌詞，繼由汪主席致答辭，歷時約三十分鐘，此隆重嚴肅的盛典，始告完畢。

第九件首都憲兵司令部正式成立，首都憲兵司令部於本月一日正式成立，開始辦公，地點暫設國民大會堂大院部內，司令申振綱先生亦於即日起視事，當日並召集全體官兵訓話，勗多勉勵，此後首都治安當更加強固了。

第十件德義八國承認國府，首都各界盛大慶祝，德義等諸友邦承認國民政府，使國府地位，益臻崇固，本市各界特於本月一日聯合舉行民衆慶祝大會，情緒異常熱烈，除大會主席團暨日本居留民團代表晉謁主席請訓外，並電主席及德義等八國元首致敬。

國外方面

第一件，太平洋可保太平，當英國軍進佔敘利亞和美國參取冰島以後，日本爲了保衛東亞起見，恐怕法國沒有單獨抵抗的力量，就和維希政府以及越南當局和平商量共衛越南的辦法，結果法國政府同意日本的主張，允許日軍進駐越南，這個消息很是引起各關係方面的不安，謠言也很多，部認美政府已對日本採取嚴厲步驟並準備作更尖銳的舉動，同時英美的盟邦和屬地也都響應英美，凍結日資金，荷印並且宣布廢止石油協定，日本也不甘示弱，施以報復手段，所以形勢確是嚴重，大家都擔心着太平洋上的戰爭，旦夕就要爆發了，惟有重慶方面，反而笑逐顏開地幸災樂禍，挺起胸膛願意做英美在遠東的擋箭牌，高唱什麼中美英蘇大同盟，眞是可恥而且可笑，現在據可靠的消息，美國政府仍當希望日本能重新制定政策與美國合作，羅斯福總統拒不言明是否對日禁運油類，及威爾斯國務卿說，美國現時將消除海岸內的日輪，意思都是很顯然的，美國似已決定歡迎日本的合作，避免可悲的衝突，和日英關係的最近發展，英大使克萊琪先生和日本外相豐田先生也談，在下院發表的文告，英國所已宣佈之對日措施，乃在促負責日本政治的人物，能重新考慮其政策之結果的意向，和日本折衝，今後美國的行動，必定從實業方面着眼，使荷印也減低其嚴厲手段，以及棉紗繼續運日，那麼荷印必將同樣售予油類以及其他出產品給日本，那麼，太平洋自可保持其和平狀態，而重慶又只有懊喪與氣憤而已了。

第二件日本強化南洋貿易，日軍自二十八日起，已在西貢登陸，由飯田中將任指揮官，分向越南南部各地進駐，日政府並即着手調整南洋的貿易，日本工商省爲調整南洋貿易起見，曾在去年十二月公布南洋貿易調整令，本年一月根據該令，指定南洋貿易爲對越南輸出調整品之輸出調整機關，此次日越經濟協定，已經兩國政府批准交換，以便增加越南物資之輸日，現在根據該令之第八條，由十日起付諸實施，僅是其於日越經濟協定所列之物品，及預備將來輸入之至要物品如次，玉蜀黍，棉子，胡麻子，椒，鹽，皮革類，亞麻子，落花生，蓖麻子油，椰子油，桐油，松脂，樹脂，漆，實棉，纖棉，植物，纖維，硅砂，金剛砂，及其他類似之研磨用礦物材料，燐鑛，石炭，鐵鑛，白鐵屑，鍋鑛，亞鉛鑛，錫鑛，錫，木炭等，由此越南貿易，可以強化，同時，日本正金銀行支行長今川先生和爪哇銀行總裁納哈基布先生正協議凍結資產發生之日荷金融關係，石澤總領事也把會晤荷印經濟部長葉莫克先生，討論對不久重開之通商會議盡最善之努力，荷印政府並且否認美記者七月廿八日所發宣傳禁止日荷石油協定的傳說，不知久已失忘其爲東亞人，甘心做英美之奴的重慶當局，聽了作何形狀？

第三件蘇軍發動總反攻，這幾天東線的消息，比較沉寂，於是乎有蘇俄紅軍在全線發動總反攻的消息傳到各方面，據說蘇軍在斯莫倫斯克區的確想反攻德軍，企圖解救在該處被困的紅軍，但是後能成功，反而受了重大的損失，蘇俄火車二十列及滿載卡車與各種軍需之車約一千二百輛已在斯莫倫克以東，被德先鋒部隊所摧毀，所以支持中部蘇軍之運輸系統，已經殘破，比薩拉比亞方面蘇俄最後據守有一城，已入德軍之手，又黑海上之阿克曼鎮，又爲羅國安德納斯將軍所統率之德羅聯軍所佔領，大隊蘇軍已於德羅聯軍之包圍攻勢所包圍，蘇俄命運，即將決定，近聞準備機械戰，這是很慘忍的，如蘇俄想以吾氣來挽回厄運，那就太無人道了。

芬蘭取銷旅行禁令

△海通社四日維希電　芬蘭內政部昨日頒佈法令稱，自即日起，芬蘭人民仍得至尼凱里，柯浦，奧羅拉浦蘭等省旅行云。

西政府特赦

△海通社四日馬德里電　據昨日此間透露，西班牙內戰後逃亡國外之人民五千餘人，業經官方無條件特赦。

英澳軍隊開抵緬甸

△海通社三日瑞典京城電　頃接倫敦電訊稱，由[illegible]之英兵及澳，已抵緬甸。

英週末交通阻碍軍運

△海通社四日瑞典京城電　據瑞典阿力漢達報倫敦通訊員稱，英國週末交通之擁擠，使英國政府遭遇重大困難，因軍火原料之屢次被阻，火車之乘客異常擁擠，致兵士不能依照計劃進行，當局現已擬定嚴厲之措施，使軍火之運輸不致爲週末游客之擁擠所阻云。

墨西哥守中立

△海通社四日墨西哥城電　墨西哥總統卡瑪卓，前日發表談話稱，墨西哥仍當維持中立，倘墨西哥或美國遭其他國家進攻擊，則墨國當考慮加入戰爭云。

美國教徒

△哈瓦斯世界電訊社三日紐約電　據一九四一年出版之美國『教會年鑑』載稱，一九四〇年，美國教徒，共達六四，五〇一，五九四名，佔全國人口總數百分之四十九，其中新教徒三六，一〇三，九八四名，天主教徒二一，二八四，四五五名，猶太教徒四，六四一，一八四名，舊天主教徒二五，九〇九名，東方希臘正統教徒七三五，四四〇名，其他教徒一，七一〇，六二二名。

德國普魯士大藥廠二種良藥漲價預告：

預告期內停止同業批發少數零購主顧仍可享受優待

本藥廠受德蘇戰事之影響，來源阻斷，此爲不爭之事實。但幸於事前獲得東普魯士哥尼斯堡本藥廠暗示，故積囤之存貨，預期本可維持十個月，希望可不受戰事之影響，仍可與英美貨作削價之生死鬥爭，不料戰事爆發之後，雖一再限制批發，一再減少供量，仍難遏制搶購之風，而銷數亦日有激增，難免被人操縱，故在此局面下若仍維持初銷時之低價，[illegible]。『普勒生固精片』一由二元五角漲至三元。同時於今日登報日起，本外埠任何同業之添貨一律停發，惟少數散戶仍可享受原價之優待，至本月十五日截止，隨接隨送，不取送力，此告希請處藥房仍以原價供給各散戶，惟多購拒絕，如有不便直向敝行電話購貨可也，電話購貨部：九四〇一二，九八二八〇共五線轉接各部。故於八月十五日起一百片裝『胎盤補劑』『胚命素』由三元漲至四元二角。最佳的淋病化學製劑『勞淋辛』由四元漲至五元六角，在預告期內，[illegible]。

SCHUTZ MARKE　德國製造　中國註冊

胎盤補劑 胚命素

四大功效（一）滋陰補陽的含蓄力豐富（二）補腦補血的發揮力強大（三）發揚性能的牽引力持久（四）新陳代謝的促進力迅速

一百片裝　刻售原價三元　漲價後售四元二角

胚命素除用足量之胚胎素外，並從雄壯動物睪丸中提出之荷爾蒙結晶體（即主腺素）以輔之，其眞所謂錦上添花，[illegible]

實搶入，故本劑爲中國市場上胎盤劑中之最者，其純白色糖衣能保存悠久之光彩與新鮮，與市上一般普通糖衣藥丸可貯藏四十六個月不壞，故本劑超群之品質，可想而知。

普勒生固精片

專治遺精滑精失眠特效專藥

預告期仍售原價每瓶二元五角漲價後售三元

『普勒生固精片』之治遺精滑精，見效之速爲一切同類品所不及，每日睡前服三片，保證遺精根絕，[illegible]

三種良藥外埠各大藥房均有出售預告期內外埠藥房仍照原價出售

效能極大的治淋專藥

勞淋辛

最完善的磺醯胺製劑　殺菌效率較英美貨高出百分之卅　售價較法國貨低於百分之六十五

MST之顯明標誌　中之骨幹爲市上同類品所甘拜下風

『勞淋辛』之治淋病，[illegible]

（廿五片裝價售四元漲價後售五元六角）

本埠約定之各經售處

電話購貨：九四〇一二　九八二八〇

永安公司　先施公司　大新公司　萬國藥房　[illegible]

五洲支店　華德藥房　美德藥房　五洲支店　普利藥房　中歐藥房　紅藥房　國際藥房　和平藥房　資德藥房　佳美藥房　英法藥房　日夜藥房　華西藥房　威利藥房　華南藥房　四海藥房　[illegible]

安住蚊煙香

對日斷絕貿易關係
美參議員喬治表示不滿

△海通社四日紐約電　美國北達哥達州共和黨參議員迺氏稱，羅斯福總統之下令封閉美國絲廠，係使美國愈接近戰爭，參院外委會主席喬治對於與日本斷絕貿易關係，亦表示不滿，稱美之停購日絲，將使日本不得外滙，日本或將與美進行換貨辦法，明聯邦社會局局長表示，將招募入部份絲廠工人入軍火廠工作，因絲廠停閉而失業之工人數達十七萬五千人云。

菲島獨立發生問題
美議會延期論擡頭

△同盟社三日馬尼剌電　菲島政府，以整備戰時體制爲理由，向美當局要求借欵，但美方以該項借欵，即能成立，亦將因船隻不敷與保險料增大，爲援助對美輸出已行困難之菲島產業，而止於融資程度之金額也。故最近有對美國要求停止輸出稅及輸出分配之限制。是爲完全背馳菲島獨立根本法之菲島獨立法，及該法之經濟條項修正法之精神者，且後者形似復古，致美議會方面，有拋棄菲島獨立論，乃至延期之抬頭，至是復臨危機之前矣。菲島方面對美議會方面之菲島獨立延期論，稱爲菲島之要求，僅爲經濟問題，決無放棄獨立之意味。但該項要求美議會如予以承認即不成立菲島獨立法，而修正該法經濟條項之修正法，甚至有廢除意味之法律，而菲島之獨立，亦產爲名目上獨立之意味，故其動向，頗堪注目云。

駐德芬使返國述職

△海通社三日芬京電　芬蘭駐德公使基維邁基，返抵芬京，擬作短期之勾留，然後返任。

智利反對黑單獲勝

△海通社四日智利京城電　智利政府對美國之『黑單』，已獲得勝利，智利沿海航業及重要輸入品，已可不受此項美國措施之限制，此係智利外長兼商務部長羅賽蒂非正式所透露之消息云。

瑞士總統注重中立

△海通社三日瑞士京城電　瑞士總統於瑞士聯邦成立六百五十週年紀念，發表演說，提及目前瑞士之工作，不但軍士，乃至全國人民皆爲國服務，瑞士軍隊之職責爲維護中立，中立原則爲瑞士外交政策之柱石，已歷數世紀矣。△哈瓦斯世界電訊社三日法國里昂城電　本日乃瑞士聯邦國慶紀念日，時報頃發表論文，加以稱頌，略謂『雖有一國，數百年來，對於其對內對外所負義務，莫不忠實履行，爲世界各國，樹一楷模，吾人對之，自不能漠然置之，千餘年來，瑞士曾目擊歐洲發生重大變故，戰爭及革命，相繼頻仍，使歐洲局勢，完全改觀，在瑞士國際軍總司令部由將軍管謂目下局勢雖極嚴重，但相信瑞士國家，建立於鞏固的盤石之上，是以應付任何攻擊，要之，瑞士已獲得各國之同情與尊重，瑞士在任何國際糾紛中，均處於歐洲慈善家之地位，此乃法國所不能忘懷者云。

阿政府要求英德停發傳單

△海通社三日阿根廷京城電　據阿根廷外交部宣稱，阿根廷政府，已向英德兩國駐阿大使館，提出同樣之照會，要求停止散發傳單及報紙，兩國大使館情報部之宣傳品，互相攻訐，擾亂中立國之秩序，且爲超出外交代表權範圍之活動云。

秘厄兩國戰爭又起

△國際社四日阿根廷京城電　據里瑪來電稱，厄瓜多軍隊星期六晚又與秘魯邊境防軍重起衝突，兩國前締休戰協定已遭破壞。△海通社四日黎馬電　昨夜發表之官方正式文告稱，厄瓜多軍隊，不顧所訂停戰之宣言，又攫車新佔據馬扎拉及巴多兩城，秘魯認厄瓜多此舉，無異將毀棄停戰協定云。△赤道國京城電　赤道國總司令部，昨晚發表公報，稱我國絕對遵守停戰協定，並於八月二日下令停戰，至於秘魯國所稱，停戰協定成立之後，我軍乃在邊境採取戰爭行動，並非事實云。△哈瓦斯世界電訊社四日秘魯國京城電　秘魯及赤道國，雖於日前成立停戰協定，但據秘魯外交部今晚宣佈，兩國邊界仍有衝突發生。

匈國驅逐猶太人

△國際社四日匈京電　匈國波人猶人一萬二千餘，昨日被逐，其罪狀爲危及匈國之經濟平衡，衆信被逐者已出匈境而至加里西亞。△海通社四日布達佩斯電　由嶺聯移入匈牙利之猶太人居留證，當局現正加以嚴密審查，其用意爲欲偵查不良份子，將其拘押，然後驅逐，現經審查之居留證，共一萬二千張，其大多數之主人，均被拘押，據官方稱，違犯海關及幣制規則者，有百分之七十，係猶太人所爲云。

照片說明　上海陸戰隊之勇士，過去數月中，屢在前線各處建功，現爲與新銳部隊交代而歸滬，照片爲武田司令官往迎時之一瞥

大西洋上之戰爭

馬林博士著　冰塵譯

歐洲此次之戰事到現在將近兩年，關於其前途，結果究將如何，已頗有不少的論斷，但據作者意見言之，歐洲此次之戰事，必將決定於大西洋之上，這一句話，並不是要輕視在俄國，在地中海，在遠東，在菲洲等地之戰爭與決戰之重要與重大，雖然如此，然而這一句關於大西洋戰爭之末後價值的斷語，仍可維持得住。因爲但使在上述各巨大戰場之上，英國能衛維獲勝，但此項勝利對於大西洋之戰爭，亦不過僅能予以間接之影響，至多亦不過使大西洋之戰爭，得以延長而已。但使英人在上述之各戰場上，完全失敗，像現在德軍在俄國之領域內，已經給英國所展開的一條巨大敗北道路一般，那麼在英國的這一些戰敗之中，任何一種都能使此次歐戰之末後決斷，逼近眼前之時期，而所理此次歐戰之最末後決斷，換言之，就是大西洋戰爭，直到如今，其激烈性，仍絲毫未見減輕地繼續進行，雖然德國的軍隊，現在不得不大規模深入三大洲而努力作戰，大西洋海底德國潛水艇之數目，仍不減於往日，所擊沉英國之船，亦絕未減少，德國之船長向本國造次報告勝利，德國之偵察機，在德國擊沉英國船炸機，以及長途轟炸機只數目上，所佔之部分，亦是有增而無減。

大西洋上之戰爭，關係既若是之重大，然則大西洋戰爭之情況，究將如何，這是我們不可不首先予以觀察的，總而言之，大西洋戰爭之情況，在此次戰爭中無不但與德國有利，此則係與第一次世界大戰之情形，大相背反者，從地理方面言之，此次歐戰，到現在已經可以說是整個的歐洲大陸，自諾爾維克起直至白揚止一條邊線之，均係航空根據點與航海根據點，連成一串以與英國之海島要塞相對立，在此形勢之下，爲德國之威脅者當有東部之蘇俄，而後東部安全之德軍現於德蘇戰爭中止施以確保之行動，不過在英國方面，整個成了一個要塞的島國，地面容狹而擠滿了，數百以上的飛機場，一其組織錯綜而複雜，使一切的俱皆感到困難，既而又能使各飛機場阻礙不便。此外英國東部邊區，向鄰近德國空軍根據地，竟爲德國完全破壞，因而英國東部及南部航線至大部分，不得不日趨於沒落之途。此外在此次歐戰之中，德國到西班牙，巴爾幹及至土耳其的全部路程，以及至斯坎的那維西半島之路程，均通行無阻，此爲與前次大戰々同之點，況英美在遠東之勢力與一九一四年至一九一八年間大爲不同，因該二國在遠東之勢力，現已受有威脅，而英國在地中海之霸權，更已被嚴重破壞，其不利顯然可見。由此觀之，此次歐戰之地理情況，無不與德國大有利益，此則可以斷言者。

從軍事方面以言，此次歐戰之一切前提亦與第一次根本不同，但此不同之點均與德國有利。就現在德國擁其軍隊之在歐洲大陸上創一新局勢，這一種新局勢之成立，不啻以全大陸之人民權能，資源與英倫島國作戰，再如德國於戰勝俄國後，其後背之威脅即被剷除，而無東顧之憂，乃可移其常勝軍事對英國，以全力作大西洋之戰爭。英人最强之軍備爲海軍，然時至今日，其力量亦大見削弱，今姑置英海軍不及一九一四年强大一點不論（按一九一四年英共有戰鬥艦五十只，戰鬥巡洋艦九只，巡洋艦一〇九只，驅逐艦四三三只，潛艇一三七只，而今日英海軍僅有戰鬥艦十五只，航空母艦八只，巡洋艦六十三只，驅逐艦二三〇只，潛艇六〇只）英海軍今日之任務較前大有增加。第一次世界大戰中，地中海全爲英人之勢力範圍，義大利爲英之協約國，故英國保守少數之船於地中海，即已敷用，但至今日，因英義之戰爭，義海軍出沒無常，英國不得不以大批戰艦，留駐地中海中，故地中海，英海軍，即不能分身參加保衛英本土，或護送其商船之任務矣，在前次世界大戰中，英國毋庸派軍艦留於遠東，因當時英國遠東之利益，均由日本代管，但至今日，大英帝國已不能沾此利益矣。況在一九一四至一九一八之間，德國空軍遠不若今日之强大，今日德空軍竟能在德國擊沉英國船只之總數字中估三分之一，此實爲對英海軍之一大威脅。由此觀之，此次歐戰中大西洋上之戰爭，實非一方面，而係三方面的，即大西洋之海底海面，及天空是也，因而英海軍之任務，與昔比實大爲增加，一則英國海軍須愈久愈加强執行其封鎖德國之計劃，不過英國此項計劃，今亦祇有部分之效力，實際上德國早已另有利世界各國去的道路，一則英國海軍同時尚須以其經德國猛烈之襲擊業已大見減損之艦隊（著者按：英戰艦被德國擊沉而爲英國所承認者，僅驅逐艦一項已達四十只之數字）使英航線得以確保，以獲得食糧及軍火之輸入，最後英海軍尚須護送其商船隊，在此一切幾務之外，英海軍猶不能棄其保衛本土的責於不顧，英國雖防範如此周密，然因德國空軍極爲强大，縱有美國之援助，亦無濟於事，於此更宜提及另一原因，此原因即地理上與軍略上之限制是也，蓋英國島嶼面積狹小，如要恒久地，有規律地，而可靠地將士批空軍，就算是每日五百架罷，由英國各飛機場飛向歐陸轟炸時，那便將要不可能矣。英國目前非常巨大之組織問題，對於輸入品之需要，一簡直增至天文學上所應用之千百兆巨大數字地步，而所能支配船只之噸數則日見減少，故此項問題，與需要，在面積狹小，且已擁擠不堪的容間之上，決不能一時解決或滿足的，即自空軍一方面而言，英國欲達到之效果，只要能與德國空軍現在轟炸英國所收之效果，大略有些相近，英人即能滿意了，但此係事實上不可能的事。

由上述種々形情觀之，無論從地政軍略方面觀察，或從軍事前提說，所有一切情形，無不與德國有利，而與英國有害，美國的援助亦決不能彌補地理上及軍略上的缺點，充其量亦祇能部分地補充英國本土因受空襲而喪失之出產而已。美國之援助祇能將英國缺乏食糧及軍火之情形延長，而絕不能予以解除，至於大西洋戰爭之最後決定，勝利必將歸於德國，這是美國對於英國援助之所絕對不能阻攔的了。

駐保德使談話　希望保國强盛

△海通社三日保京電　德國駐保加利亞公使白克萊告『烏特羅』訪員曰，『德國人民希望保加利亞日臻强盛，一如保國鼎盛時代之偉大，保國毅力堅定，與德國駢肩並進，尤爲吾人所欣幸』云。

德公使溫德勒偕眷赴日

△海通社四日智利京城電　德國前駐玻利維亞公使溫德勒偕其眷屬與總領事巴朗頓，已於昨日下午啓程乘日輪赴橫濱，按溫德勒因被指爲與玻國駐德武官通信（信件出於僞造）玻國政府遂要求其出境云。

鷸鳥誤發虛警　蓬城一幕笑劇

△海通社四日馬德里電　昨日阿爾及耳之蓬城，有疲倦之鷸鳥一首，停落於電線上發生走電，致使城中之空襲警報大鳴，居民大驚，立即逃出城外，迨原因發現後業已數小時，居民始回家，互談逃難之經驗，大笑一場云。

歐洲各國農產豐登

△海通社四日柏林電　由於六月及七月之天氣甚佳，農產品收穫甚好，繼續有豐滿之結果，保加利亞之玉蜀黍收穫甚豐，羅馬尼亞之小麥收穫量將超過去五年中之平均數，塞爾維亞亦不惡，故東歐諸國當能以多餘食糧供給大陸諸國，德國由於氣候宜人之故，馬鈴薯出產亦大增，其他義大利，法國，西班牙，莫不收獲逾勝往年，故英美封鎖政策，完全失其效用，土耳其亦能循其往例以餘穀供給歐洲，荷蘭之捲心菜，素以大部分供輸，今則亦將與之輸德國而不往英國矣，又據本星期報告稱，瑞士於高特雪爾登開新煤礦，其出產之超將過預品數云。

德國稅收狀況

△海通社三日柏林電　據德國財政部次長萊因哈德宣稱，一九四一年度之德國稅收，大約將超過原來估計之三〇，〇〇〇，〇〇〇，〇〇〇馬克，因第一季稅收已超過去年同期數額，達一，一〇八，四〇〇，〇〇〇，〇〇〇馬克，以後各季大約亦可過去年數額約一，〇〇〇，〇〇〇，〇〇〇馬克云。

葡萄牙發表人口統計

△海通社四日里斯本電　據此間最近發表之統計稱，葡萄牙及葡屬大西洋島嶼之人口，共約七百七十萬二千一百八十二人，葡萄牙有一老嫗上年十二月曾慶祝其一百十八歲誕辰云。

港日郵船公司走電突遭火災

△同盟社三日香港電　日下午八時四十五分康特路八號金寄斯入厦日本郵船分公司突然起火，輸出入兩部均焚毀，至下午九時二十分，爲政廳所屬消防隊救熄。唯重要文書等均無損出，起火原因，傳爲漏電，被害原因，目下正在調查中云。

希蘇樹立密切關係

△海通社四日斯丹埠電　希臘逃亡政府現已決定與蘇聯樹立密切關係，並派遣外交代表至莫斯科，據此間政界人士稱，希臘外交代表將於本週內自斯丹埠啓程，前往莫斯科云。

德國政治報告指摘

△海通社三日柏林電　英國印度事務大臣阿麥里最近在下院中爲英國印度總督府新設立之行政會議，作辯護之演說，按該會議原有英議員四人及印度議員三人，改組後印度議員增至八人，阿滿星相改組後之印度行政會議當能『代表印度國民生活之重要份子』論，此爲英下院中所發之言論，但在美國對英國統治印度之調度，仍有加以指摘者，英國且欺騙美國，謂印度正在逐步解放，使其獲得完全民治之自由，更爲加强此種印象，遂於最近促成美國與印度交換非正式代表，英國之任命駐美印度總代表，其意乃欲表示印度亦與加拿大或南菲聯邦相同，爲英帝國獨立部份之一，反之『泰晤士報』駐印度訪員來電稱，印度政界人士對『印度改革案』意見混雜，雷克族未獲列席該會議，深表不滿，國會人士則謂印度人在行政方面，並未進一步獲得完全政權，陸軍部，財政部，商務部，均在英人手中，據甘地稱，甚至印度國會最低之要求，亦未獲接受，關於黑單問題，德駐墨西哥公使已與該國外長交換文，德公使促墨西哥注意法律與國際公法，避免傷害德國在墨西哥之商業，並要求墨西哥政府加以保護，必要時採取報復措施，但墨外長之復文未能符合國際公法，則德公使向該國政府提出此項建議，並保護本國人之商業，乃屬權利範圍之內，墨西哥政府應注意及此，採取適當之態度，保護德國商業，若駁斥德公使顧權範圍內之義務，實屬抵觸國際公法云。

英國不致扣押芬僑

△海通社四日瑞典京城電　『西蘭孕達報』載倫敦訪員來電稱，英國境內之芬蘭僑民，不致被扣押，據消息靈通人稱，英國與芬蘭尚未進入戰爭狀態，芬蘭公使葛里本堡現正與瑞典公使磋商，討論關於瑞典代表芬蘭在英國之利益云。

阿改組市場制定物價

△海通社四日阿根廷電　阿根廷將以最大特權授予農務部長，改組全國市場，並統制國家之必需品貿易，制定物價，政府決定此項措施，乃在防止投機者之抬高物價云。

阿根廷船員拒絕赴南非

△海通社三日阿根廷京城電　阿根廷貨船『梅能台茲』號船員，拒絕隨輪前往南非，並致電阿根廷總統及國防部長，申述南非在戰區以內云。

西政府任命新總督兩人

△海通社三日瑪德里電　今晨官方文告稱，茲任命康托斯將軍爲布蘭戈斯之總督，貢蔡來斯爲拉柯魯那之總督，海軍部長摩瑞諾晉級爲上將。

美國絲襪缺乏

△海通社三日紐約電　紐約『論壇報』，籲請美國婦女，勿着絲襪，藉以解決絲之缺乏問題，聯邦各平民消費局，亦籲請美國婦女，勿購絲織品，以爲購備絲襪，違反國家利益云。

諸虛百損精寒陽痿　眩頭耳聾活氣虧乏　倦懶虛弱等症一切——
唯服深山仙的神秘的强靈能而復活

一天到晚無精打彩，全身乏得簡直了不得，或又神經衰弱異常，加之因房事過度，精力氣力愈發虧虛，就是有若干自覺想法子要挽救，要取甚麼攝生之法，可是，根本沒有堅固的信念和意志，所以越着急，越就加重病勢，到末幾乎要把人生一切事體扔了去。這種的人們，無論如何，所損乏的精力的恢復……就把精根補充强增滋養，可以收見治癒效果，是自不用說了。如果服用滋養强壯妙酒「養命酒」那麼一定能把連自己也討厭的這種虛弱身體，確實地復生活潑起來，結果享受無上的歡樂和幸福了。因爲這個「養命酒」原來在日本信州地方，名叫天龍峽的素封舊家—塩澤家，根據祖宗以來所傳來的一種秘法，採取深山高貴藥草，經多年間醞釀出來的稀世的靈酒。所以那馥郁無比的芳香，不外是那些藥草的精氣。其天然自然而風趣無雙的味道確勝極上葡萄酒。特別那效果，因爲只用一種也能收仙効的貴重藥草，實在配合數多種類，所以這些藥草的不可思議的精分，盡以活性混淆於酒中，以其相乘的作用，發揮更一層神秘的强大靈能。自古以爲起回生，容顏轉少的深山仙酒，名聲馳四海，又以爲超越所謂現代科化學的一冠絕於世界的靈酒，現今日逐增加向海外諸國之出口貨數。

所以一喝養命酒，能造增新鮮而且旺盛的血液，和壯健康旺的筋肉，補强氣力和腦筋，由身體根底發生活力，結果滿身精力滾滾湧溢，如昏迷的頭腦須臾而雲散霧消，明朗活潑，精神爽快無比，除解倦乏，反能覺得非常體力於全身，日趨充實元氣精力。同時遺精，夢洩，早漏，陰痿等症，根本上完全復活。所以平常人，越發增進腦力，記憶力，精力，衰弱的人立即獲得回春之効，以築不老長壽，萬事亨通之基礎。

腦勁身體活潑　復活精氣之經驗

安鳳淳

弊人年尙壯少，所謂正值活動的年齡，但動易疲之困倦，時常有礙於公事終久變無意思做事，提說身體健康，就沒有甚麼特別的疾病，不知何緣，如此身體瀕乏，毫無活氣，便不愛做事？自己左思右想，結果就明白，因爲平常，公務過忙，勉强地忍苦做事，加之房事過多，所以才來致的。一面又想至—怪不得房事之翌晨，困的不得了，腦筋也就昏迷。如果還麼樣子老久沒有法子來治療，恐怕使自己將來，免不掉悲哀而成一種人生的慘敗者，使一家亦陷落於極慘的運命，想來家在害怕，無論如何趕快的施法挽救身體健康遂久訪問親近的藥房，問議好法好藥，於是依其主人所勸，養命酒最近很是有名，一聽下立購一瓶來試飲，未料早晨一飲，能生活氣，晌午一飲，除滅倦乏，却補氣力，臨睡時飲一盃，能得爽快的安眠睡沈，根本上得着休養，如此繼續愛飲，不知不覺中，如似剝下紙片一般的漸治癒那些腦神經衰弱性諸各症狀，却生體力，毫不發賦於每天公務，反加效率，雖徹夜務，亦不倦乏，腦力和體力，越發增進，身體越發壯健，精力復爲旺盛，毫不覺着何等疲乏衰弱，養命酒，弊人相信稀世的靈酒，敢能勸告同胞們的仙酒。

奉贈小瓶

强精保腎補血劑養命酒，味道可口，藥效卓越各界人士齊聲讃美，爲推廣本品之眞價者及於隣邦同胞起見，現正特把養命酒一小瓶（試飲用）免費奉贈中。請速寄下一明信片至東京市澁谷區上通り四丁目七八番地，養命酒本舖出張所當即奉送一小瓶不取分文

作爲强精保腎補血劑實於左列諸症

- 精力減退的人
- 神經衰弱的人
- 胃腸羸弱的人
- 健康强精的人
- 肺虛多咳的人
- 產前產後的人
- 血虧畏冷的人
- 失眠氣促的人

强精保腎補血劑　不老長壽　**養命酒**

各埠大藥房洋廣雜貨舖皆有售出

釀造處　信州伊那之谷　養命酒本舖天龍館

總發行處　東京市澁谷區上通四丁目七六　養命酒本舖出張所

阿爾巴基爾（片）
永免致再復發

急慢性淋疾　尤其極惡症

肺風	中耳炎	扁桃腺炎
膿傷膿瘍	因化膿菌所致一切症狀	敗血症
丹毒		

不論任何藥品，或治法非斷病根則不免漸後復致，特別如上述諸症，就是再發最爲麻煩，而危險。故若防止複發則無論如何絕對斷其病根。

現今所謂化學劑非常流行，然關於其再發一點即一般人之知識頗淺，因之往往見到服用化學劑反而引致種種毒害之例。

阿爾巴基爾，便是以早日治癒，絕對除根，永防複發爲其根本的藥力主旨採取雙基極純化學元素所製，爲化學之高超。

所以將淋球菌，化膿菌等病原菌，以少量內服神速而徹底殺除，便不許最後片菌之逃避漏存。

藥効之發現，實確誠速即於內服數日內，必消局部病變（膿，痒，疼）以收根本治癒之効果，症狀越重其效越確。

二〇片．一〇〇片　各地藥房均有出售

總行　山之內藥品商會　東京．大阪

奉天市大和區紅梅町二　北京內三區東四北大街　上海市文路七三弄四號　廣東市惠愛中路．七五

縱橫談 一個比喻

比矛

這是一個最貼切不過的文藝作品底比喻：

我們知道一篇文藝作品是由一個々單字來組織成功的：再加以技巧的結構，那就一篇文字連綴的東西造成有系統，有關健，作品中有思想的存在，才來現出它的勃勃的生氣。

一個人底肉體是一個々細小的細胞組織成功的，內加以骼骨的支持一團血肉便能獨立挺直，人體內有靈魂的存在，那就能主使一切而活動了。

這樣看來，不是一篇作品與一個人底質理大致有一個比喻在？文藝作品底文字猶如人體底細胞，技巧結構猶如骨骼，思想猶如靈魂，人有品格的高低，文有風格的優劣。人有裝飾的美底講究，文亦有修辭的美底講究。……

一個健美的人兒，是因爲具有堅强的骨骼，結實的肌肉等壯健的體質。一篇成熟的作品是因爲具有緻密的結構，新穎的技巧和優美的修辭等强健的文質。一個偉大的人物，永遠給人崇敬愛護，是因爲他具有純潔的靈魂，高尚的人格等超越的品性。一篇不朽的名著，永遠的受世人的褒揚和讚美，是因爲它具有前進的思想，獨特的風格等優越的品質。要使一個人成功一個偉大的健美的人物，那不是一定要在其本的心身方面加以修養和鍛鍊！一篇不朽的名著，和成熟了的作品，同樣是須要在其本的學術方面加以修養和將爲出的作品再予以鍛鍊而後始成。

所以一篇文藝作品，望去雖然是扁平的，死板的，鬆弛的，靜止的東西，實質它與一個人物一樣是立體的緊接的，活動的而確々實々有靈魂的東西，要如，眞的像你一眼望去的那樣，那末，這一篇東西決不能稱爲『文學』。

文憑

羅輝

他帶着無限的快樂的心情走出了校門，手裏拿着剛發下來的畢業文憑，──大學文憑！從今天起，他就是文學士了，昔日的唯一的希望，都實現在今天，將來……

將來，那是多麼够他懷想啊！黃金的文學家的美夢，不時的在他的腦海中泛起，是的！他希望做文學家，更希望做一個偉大的文學，他懷着這美麗的希望進了文科，經過四年來的不斷地研究和學習，終於造就了今日的地位，這怎能不使得一個有高尚志願的青年快樂呢！？

於是他似乎有飄々然了。

他飄々然地走進家門，走進客廳，年老的父親正躺在沙發上，在看報。

『父親！』他快樂得使發音有點顫抖了。

『哦！我正在思慮你的出路問題，你……究竟預備怎麼樣？』父親從報紙裏抬起頭。

『我：…文學……』他吃々地回答。

『文學？文學有什麼用？這種東西只能消遣，或者有空的時候玩々，即使你做了文學家，又有什麼用？而且，你看，古今來多少文人，那一個不是本身做着別的職業的？李白杜甫不都是同時做着官，誰能以文學做終身職業呢？你自己再去愼重思量！』

他低下了頭，沒有說話，父親的話是對的，文學家的結果只有潦倒。但同時黃金的文學家的美夢也是美麗的，美麗得使人人都羨慕，何況他是很有天才的呢？

『不過，不過，我對物……對文學……很有興趣！』

『興趣？有興趣也不能當作職業！』

沉默，難堪的沉默。

『我已經替你計劃好了！』父親停了半响，又繼續地說下去：『陳表叔在××銀行，明天你帶了文憑去見々他，他是經理，總可以替你想々辦法安置一個位置。』

他又怕兒子嫌事小，傷了青年的偉心，又繼續說下去：

『暫時安身，將來再謀發展！』

他無精打采地走出客廳，到樓上自己的房間裏，用力將文憑向桌上一丟，無力地倒在床上。

× × ×

第二天，他懷着滿腔的希望去見他的表叔，──××銀行的副經理。

『唔！很好很好！』貴人多事的表叔讓他坐下，接過那張文憑。

『很好很好！』他臉上堆滿了笑：『當然義不容辭，哈々，很好！你先且回府，請尊大人放心，可能範圍之內，我總盡力想法，很好！不過，這個：：謀位置的人很多，：：但是，好！你放心好了，成與不成，我打電話來，你放心，我總盡力幫忙，盡力幫忙！』

從××銀行出來，他又遇見他的同學老朱。

『哈囉！老王，那兒去？』

『老朱，是你！你怎麼樣？』

『什麼怎麼樣？』

『出路。』

『出路？哈々，我用不着急，一個月以前就謀好了。』

『什麼地方？』

『××洋行，你呢？』

『我麼？』他苦笑一聲，『我不如你，我沒有你這樣好的機會，而且成與不成，還有問題！』他細々地告訴老朱自己的事。

他羨慕老朱，他羨慕他不費吹灰之力而得到一件好的職業，而他自己，以前在校裏的時候還看不起老朱，──一個專門說俏皮話只知道看電影的祝々，然而這傢伙竟然比他好！

他帶着不安的心情回到家裏，無聊地倚在沙發上，隨手拿起報紙。

『大學生失業自殺！』一個觸目驚心的標題首先跳進他的眼簾。

他全身一震，似乎報上說的是他自己，頓時覺得全身軟下去，彷彿在剛在無邊的黑暗中尋找着一線光明以後，突然，前進一步底的路斷了，光明和希望倏然破滅，四面是一片黑暗，他的眼睛再也看不見一切。

『的令令！的令々々！』電話鈴響了起來。

『的令々！的令々々』

沒有人接。

他知道這一定是陳表叔的，他不敢接，他怕這電話遞寄帶給他惡的消息。

但他終於從沙發上站了起來，用顫抖的手舉起電話機：

『喂々！你是陳表伯：是々……什麼？已經有了人，……經理的親戚……是……別處可以想法？……是々……對不起……再會！』

他眼前一黑，昏倒在沙發上。

夕陽從窗裏無力地射進來，寂寞地照着一切，一張文憑靜々地躺在桌上，──大學文憑！

新興德國文學（下）

佛山譯

至於演劇方面，他們所採取的方策，是盡可能的使戲劇成爲大多數民衆所有的戲劇，現在已有很多的大規模野外劇場被設立了。因爲把戲劇當做一部分少數有閑階級的玩意兒的時代，早已過去了。例如馬克斯，眉爾（一八八二年，）等正爲着古代希臘劇風的野外劇，他在德國還設有合併奧大利以前，已被列在德國文藝院會員中了。這可是看出納粹是怎樣的重視作劇者。

戲曲家亨斯育士特（一八九〇年）是會員中最年青的一人，但身任爲文藝院々長，他在民主々義時代已有名聲，那時是一個國民文學的熱烈的主唱者，以羅爾戰中爲法軍鎗斃而殉國的休拉閣達爲主角的戲曲，就是在納粹革命前爲宵。

其他像上面所述的新進詩人眉拉，在一九三三年最初獲得國民團寄價的奧林加（一八九一年），也是可和育士特並論的戲曲家。克利塞（一八九〇年）比林加（一八九三年）等是爲作富有鄉土色彩的戲曲家。新的戲曲，並不是心理的遊戲和環境描寫，而是負有了所謂德國民族的命運和生活象徵的未來使命了。

最忠實反映近代生活的小說，在納粹德國，爲數仍是最多，而且從擁有完成作家很多的一點看來，實是壓倒詩和戲曲家。但是還不能脫出舊套。過去因了歪曲的客觀情勢，而不能獲得正確批評的小說家，事實上也不在少數，這些納粹小說家，是納粹世界觀的象徵底表現，他們是把『血和土』，就是民族和鄉土，當做主要的目標。葛爾明哈耶（一八七八年一）主要的是以血的題題爲題材，格利塞和維希爾特（一八八七年一）亞開爾（一八九七年一）是爲作土的問題，像亨斯哥利姆（一八七五年一）所爲的『無土地的民衆』是包括血和土的。還有以深遠的宣觀和端正的洗鍊的武樣，描爲德意志魂的亨斯，加洛薩（一八八七年一）和羅特爾甫，賓特寶爾（一八六七年一一九三八年）以及愛米爾魏特勞斯（一八六六年一）等也有非常的技巧和識見。

他們所描爲的，並不是性慾的顚倒，以及從精神遊離的末梢心理的解剖，而是以把握人類的性慾和生活的眞實姿態爲主要的目標。所以新的德國文學並不一時的進逐流行，而是追求永遠不變的文學。

辭師

異雲

自從十五歲上經一位父執的介紹，而投入永華商店學業以來，已經整々的過了八個年頭，在這八年裡，雖沒有學到什麼了不得的本領，卻也增加了不少經驗，也幸虧業師──也是我們的老板──的栽培，總算從每月一塊半錢的鞋襪錢，加到了十二元一月的薪水，倘使現在的市面還是和四年前的一樣，那我可不是一個神氣活現的『大先生』了嗎？

戰事儘量的拖延着，物價卻一天々的升高，生活指數飛一般地向上進行着，看來竟沒有停止的可能，直逼得薪水階級的小子，哭笑不得，再看老板，卻也不住的愁眉苦臉地，時常說：『現在物價如此地上漲，店裡的開支比戰前要加上十倍光景，眼見生意倒並不見好，眞是愁得殺人，反不如你們做夥計的吃睡不憂，該多麼爲意！』

聽々說話卻也不錯，看々老師這一份愁苦的嘴臉，也實在硬不起心腸來說什麼要求津貼的話，再說這十二塊錢，還着我自己已沒有什麼嗜好，而又一着用起來，確也勉强够得上一個月的用度了。

不過，一個廿二三歲的青年，遠離着父母而漂流在異地，每天牛一般地工作着，總希望多幾個錢，但願積得一個整數，在不久的將來，能娶上一房家小，總覺得不枉做了一世男子，但現在賺來的薪水，連零用也極勉强，雖然每年々底老板也常特賞這麼三五十塊錢，可是要積到幾時纔够討老婆的資本呢？況且，既然百物飛漲，那末，婚娶的費用總不免也要加上幾倍吧！──一方面要錢，一方面又不忍離爲老師，唯一的辦法，就祇有向外發展了。

也虧得這幾年的履歷，到底在前關較大的華新公司裡找到了個月薪三十五元的位子，而且還有向上扒升的希望，──但老師身兼老板之職，也祇五十元工錢呢！──倘使能够巴上一個主任什麼的位子，一起碼也得拿他八九十塊一月，這豈不是天大的幸運嗎？於是決計向老師辭職。

我們老師眼前有七八個學徒，也虧他出的工錢不大，所以多一兩個也不是爲累，反轉來說，像我們這一群飯桶，少幾個也就不是爲害，我原意祇要謝々老師的栽培，就可以快々樂々的上任去了。不料我家老師卻出於意外地留戀起來，他聽了我苦辭的說話，立刻顯出一陣難過的臉色，厲聲說道：『你不記得當初進來的時候了嗎？當時你滿身鄉氣，木知木覺的來到這裡，現在我費盡心機，教導得你略爲成樣了些，你就要見異思遷，你摸々良心！你對得起我不？』一陣暴風雨般的訓斥，激得我心血直往上沖，『難道做了學徒，就該一世做牛馬不成？』一個問句祇是在心口打轉，不住地想衝出口來，眼睛裡卻不自主地滴下了兩行熱淚，幾十種完備的理由，相互地在腹中結成了硬塊，再也抽不出個頭兒來中說，滿肚皮的理直，都總壯不起氣來，就祇得默々地承受着我以爲並不合理的斥責。

最後，他猶疑般地叫道：『你會飛，我有網，要知道你還眞是一隻初飛的小鳥呢！你不接受我的好意，我就有本領使你欲飛不得，哼々！』我沒有話說了，但也不願哀求，懷着青年固有的偏强，旋轉了身體。

抱歉得很，我到底辭別了老師，祇是撕破了師生的情感，我覺得老師太不懂青年人的心理了，但是我還得謝々他，他到底並沒有怎樣難爲我！

不過，倘使他當時不發火，那我們的分手多愉快！我想。

憶戀

寂岑

纍山星々，
碧水繞繞，
萬頃雲天，
托紅紙一箋，
寄無限綿長的想思！

× × ×

這個美麗的痕跡，
拂過我生命的沉寂，
記在那夜──
太空留下幾個迢々，
皓月在週圍散錦，
我給她一個長長的甜吻
展開她笑的深心！

× × ×

遙遠的海角，
飄來了斷線的紙鳶，
如今──
這遙遠的憶念，
深深地穿入鬱鬱心眼！

夢

李恨丁

我躺在四塊舖板擱成的牀上，從窗上望出去，大地已披上一件墨色的長衫都市的人們早已結束一天的工作而到那甜蜜的睡鄉去了。月亮不知道在甚麼時候就躲到雲的後面去了只留下寥々的幾個小星，一閃一閃地在天空中眨着鬼眼，大地沉寂得像死去一般，只有遠處斷々續々地叫着幾聲狗吠，來刺破這寂寞的空氣。

我在朦朧間看見了我的祖父他與我分別三年多了，記得是在一個炎熱的夏天，他走出去了，就這樣地走了，一直沒有回來過，現在他回來了，我該是多麼欣喜啊！然而他卻苦着臉凝視着我，好像說：『你已成大人了』。照理我應問々他別後情形，然而我的話太多了，不知從何處說起，我恨不得一口氣說給他聽………。

我們靜默着，靜默着……。不知從那裏起了一陣狂風，雷聲響了，電光閃了……。祖父的面色變了，由稷變成白紙一樣白。二粒亮晶々的淚水從祖父的眼框中溜了出來他抖着聲音說••『孩子，…我…走了……』我想說。『不能，你不能離開我』。然而他欲沒有了……。

我仍舊躺在四塊舖板擱的牀上，一切的一切仍和先前一樣剛才的一幕，原來是一個夢永遠不能使我忘記的夢………

從戎記

耿潔之

八、神兵之類

『神兵』這名詞，我遠在八九年前，就聽過了，當時在川省是出現於巫峽巴東一帶，蔓延到長江之忠州酆都，萬縣等處，據說他們完全是人民抗捐拒稅而組織的農民自衛軍。當時上下船舶，乘客都談虎色變，因爲他們把輪船搶劫之後，還要連人帶上岸去，稟神處罰，一個人的生死，就全憑『卦』的陰陽而定，陽卦便是善人，解縛放去，陰卦便惡人，一刀兩斷，這是多麼無法無天的怪兵。

不料在朱雀域中，我們的軍隊裏，也有所謂神兵，爲好奇心所驅使，我便走去參觀，在山營街的財神廟中，就是神兵團團長──郭老師住地，我去時只見營門外懸掛幾首尖角旗，塗龍畫虎，及各種符籙，依然有神兵守衛，兵的頭上裹着紅布套頭，身穿黃褂黃褲，足登草鞋，紅色裹腿，手持七尺長矛，臉色青黃，神氣土俗，在廟內的一些，並無那種黃褂褲的制服，完全是鄉民俗夫，老的有五六十歲，少的僅有八九歲，簡單的說，是一批逃難的百姓，並無槍枝，只有鐵矛，他們見我來了，便一面報告郭老師，一面請我坐在佛殿上，這佛殿就是他們的經堂。

郭老師出來了，是一位年近七十的老人，穿的四不像衣服與一個窮道士相同，然而態度十分和靄，我們問他。『神兵的來源，是怎樣的？』

『自然人世間上元中元兩輪中子度過之後，玉皇大帝很大滿意，現在輪到下元甲子，人類更是禽獸投胎，無不是豺狼其心，虎狼共行，至於龍背蛇腰，兎耳鷹腮，雞鳴狗叫之流，不知若干，燕語鶯聲，狐媚脂虎，都引爲娛樂，還有些恨成了人形，不忘本的取名鵬鶴，虎，牛，騶龍，這批混世魔王，把個安樂社會，變成人間地獄，天容諸殺仙佛，都同玉皇講情，赦免他們，但是末邀俯准，所以九花娘々，才發大慈悲，洩漏天機，傳出妙法，叫她的弟子出來，領導眾生，收減浩刦，愚老也是受了師傅之命，才帶了一批弟兄來投効賈總指揮，爲國家出力。

他道許多話，我聽了莫明其妙，使湊趣的說一句：『將來還有皇帝嗎？』

『不瞞×主任說，將來的眞命天子巳經十二歲了，在過五年，他就要登大寶了。』

『那時候是個什麼世界？』

『刀槍歸庫，馬放南山，天下太平。』

『外國人不會來攻打我們的江山麼？』

『洋人（外國人）不行，我們有槍彈不能進身的神兵，還有避彈法，炸槍法，沉輪法，除飛機法，是以戰勝他們的。』

『那麼，不是任何國東西來了，只要『呀！呀！呸！呸！』（道家術語）就了事嗎？』

『總而言之一切均有天命，不能拙天行事，我們是服從天命的！』

我聽得不對勁，便移轉話頭問道：『你們收弟子的規矩是怎樣的？』

『我們收弟子先要敬神，在經堂中焚香禱祝稟針，只要神准之後，就是排刀，刀排了就教他唸佛咒，習神水。還有一個『符帶』是要終身佩着』

『什麼叫『排刀』呢？』

（十四）

經口的六〇六劑 新阿斯拔爾撒片

主治各症

對於梅毒之治療，不可缺有六〇六號劑，是人周知之事實也。然而此六〇六號因係容易變化之藥物，故未能以爲粉末，或片劑而服用，只得爲靜脈內注射用而施用，所以當其治療非經醫師的手續不可，又在婦女或小兒之治療，往往有困難於靜脈內注射之時，故不得已而中止等缺點不少。

本劑「新・阿斯拔爾撒片」爲完全補充此種六〇六號之缺點計，只將六〇六號劑化學的構成之一部分變更，而改製爲容易服用之片劑，所謂經口的六〇六號劑也。

因之其治療効力非常偉大，即除六〇六號劑以外之任何藥劑，絕不能比肩，且其服法極是簡單，即如普通片劑同樣，只需內服一法卽收偉効。

更對于「阿梅巴赤痢」「瘧疾」以及豫防梅毒，較見奇効，是已有定評之事實也

有名大藥房出售

包裝 二〇片 五〇片 一〇〇片

萬有牌子 Banyu

日本・東京・日本橋 萬有製藥股份有限公司

特約店上海崑山路 重松大藥房

O.A.C.

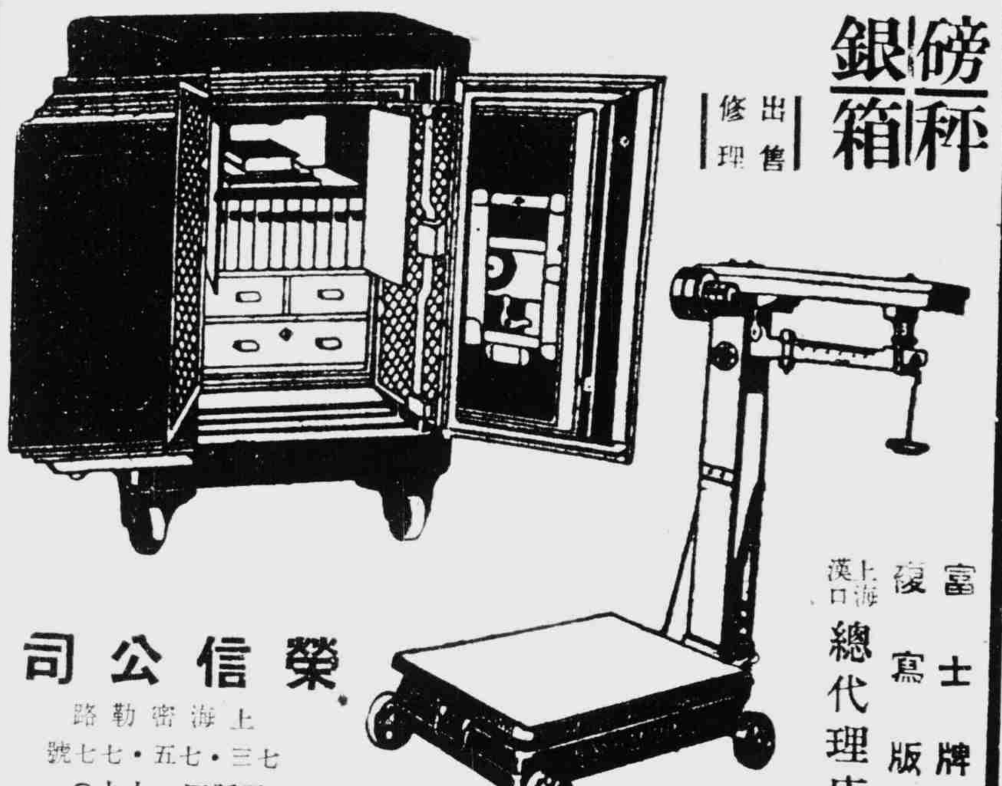

磅秤 銀箱 出售 修理

富士牌 複寫版 上海 漢口 總代理店

榮信公司

上海密勒路七三・七五・七七號

電話四一九九〇

白熊印 特約代理店

GK 桑野五金號

上海虹口閔行路一八二八四號

電話四一六七三號 四三〇五八號

本號自運各色五金附屬器及鐵絲各種紡織材料大小零件一應俱全及修理各種機器零件如蒙惠顧定價格外克己

瀉痢

醱酵性瀉痢・急慢性腸病的瀉痢・消化不良性瀉痢等時，俱可由表飛鳴內乳酸菌的殺菌制腐及抑制醱酵等止痢作用並糖化菌的消化作用而達到治癒目的，同時且得安全去其腹痛・裏急後重・腹部雷鳴・倦怠等々附帶症狀。

小兒瀉痢

乳兒小兒的瀉痢（綠便・水樣便・粘液便・不消化便）以及食慾不振・營養障碍等消化器障碍之時，俱可由表飛鳴的理腸殺菌消化作用而歸爲常態。又本劑因藥性絕對安全之故，縱然用其大量，也無何等妨碍，他如味甘而美，更獨樂服一點，尤爲可取。

便秘

腸內腐敗或異常醱酵的便秘，一般消化器障碍的便秘以及常習便秘等，俱可由表飛鳴的內服，調整腸的蠕動，而促進自然排便。

消化不良

表飛鳴中含有甲乙兩種糖化菌，甲種糖化菌能產生澱粉消化酵素以消化澱粉，乙種糖化菌能產生蛋白質消化酵素，以消化蛋白質，故如應用本劑於消化不良之人，頗有輔助消化之功。又就營養增進方面而論，自亦有相當的利益。

老衰症

腸內有害細菌的毒素，能移行於血液之中，以害及全身組織，而引起動脈硬化症及肝腎疾患等的老衰症狀。但如能常服表飛鳴以抑制腸內有害細菌的發育，則得阻止體內毒素的吸收，而豫防老衰症狀於未然，並且還有保健及增進健康之妙。

（包裝）粉劑 二五瓦 一五〇瓦 五〇〇瓦 二五〇瓦 一〇〇〇瓦 片劑 二五〇片 一五〇片 五〇〇片

武田大藥廠 日本大阪市東區道修町 上海福州路一二五號 漢口江漢路 廣東漢民北路一五四號

各大藥房均有經售

表飛鳴 理腸・殺菌・消化劑

41(5 22)

歐★戰★拾★零★德軍之光榮戰績十二幀★

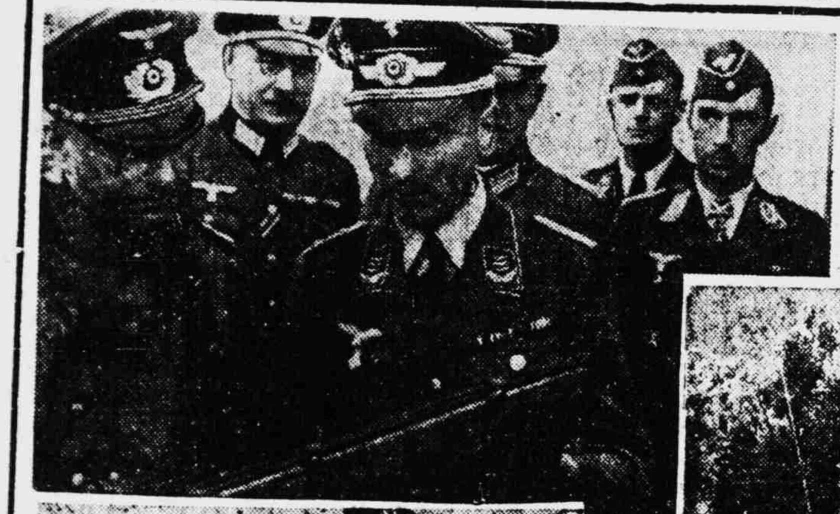

（十）德陸軍司令鮑共斯將軍計劃陣地情形

（十一）進攻中之德軍

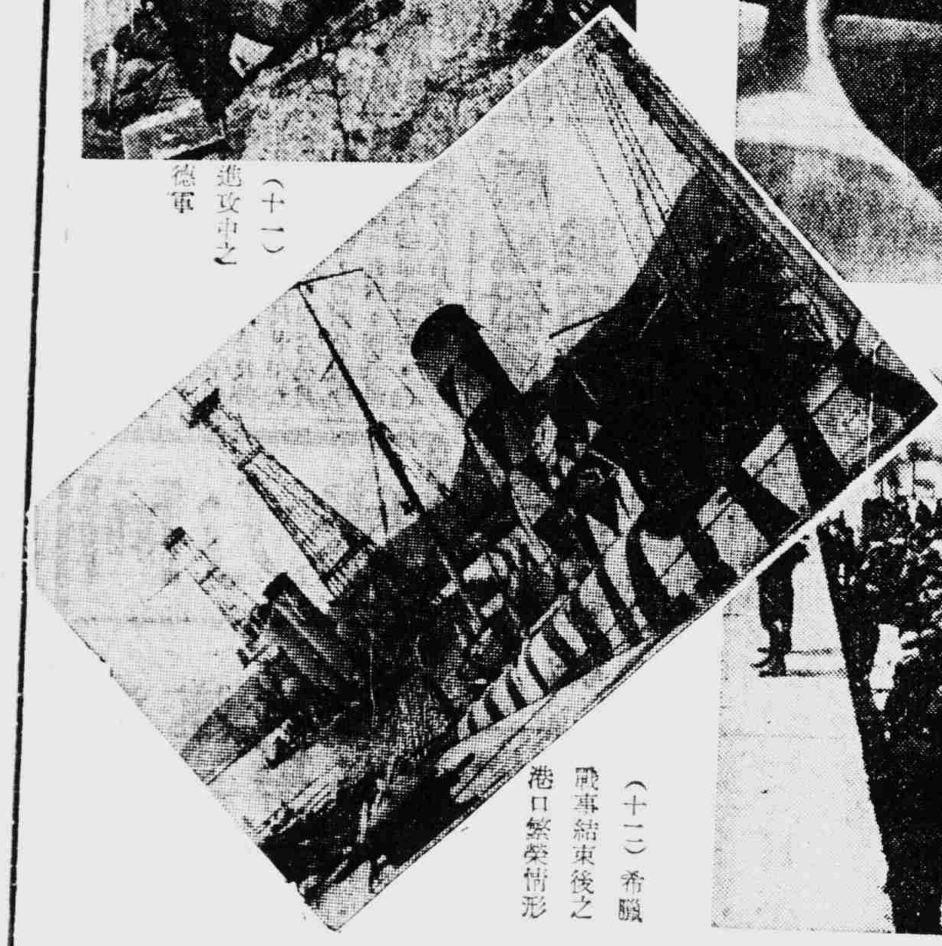

（十二）希臘戰事結束後之港口繁榮情形

（一）克里特上空之德降落傘隊

（二）前進中之德傘兵

（三）降落時之剎那間

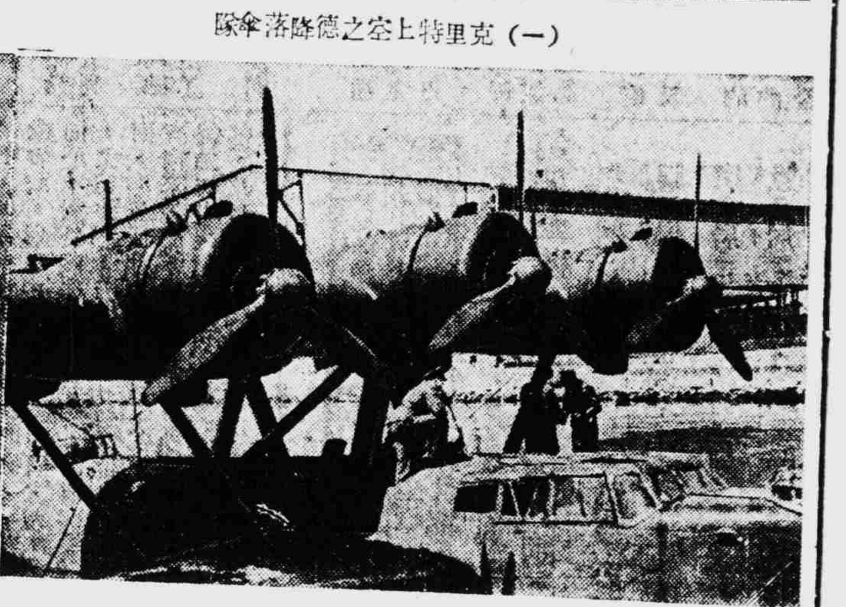

（四）德軍之水上飛機

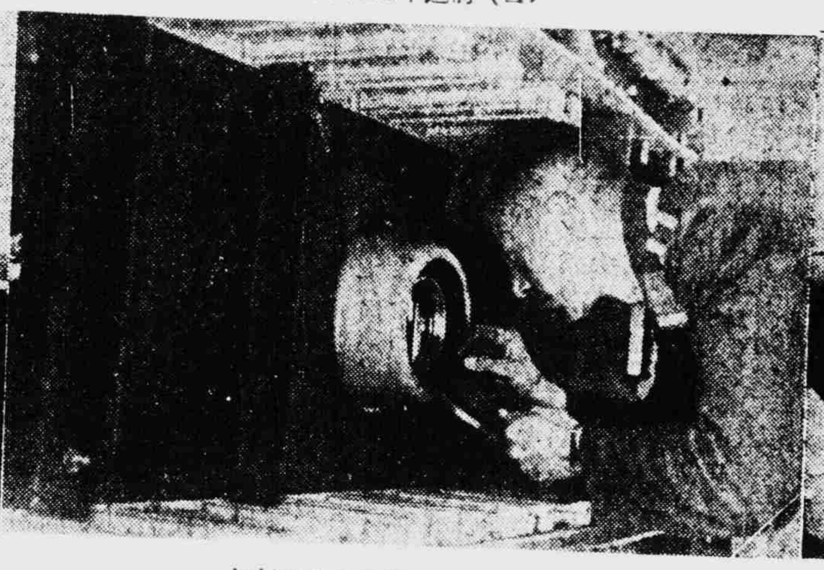

（五）從事偵察中德飛行師

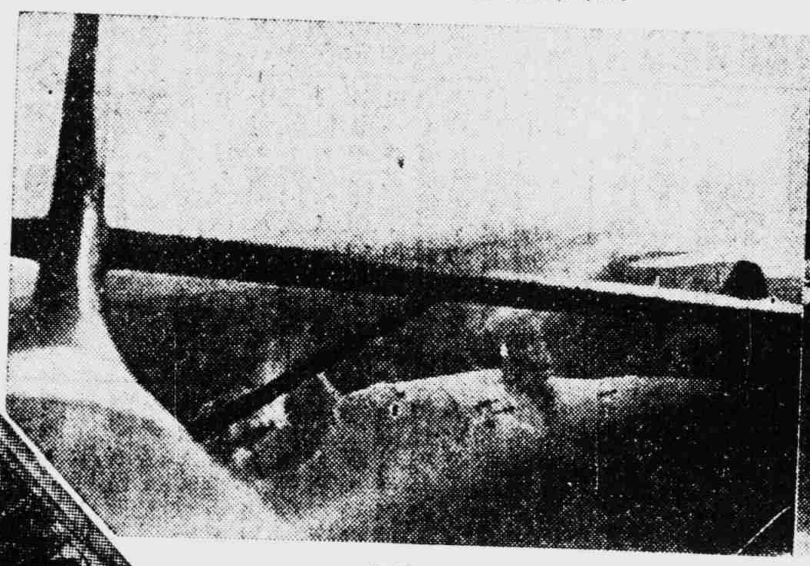

（六）將出發時之德機

（七）英運輸艦被炸毀後之殘件

（八）被德軍俘獲之澳軍

（九）已爲俘虜之澳軍生活情形

胃腸營養

若素

勿貪口腹　而忽視胃腸健康

人莫不愛惜生命，而多忽視胃腸健康，此誠不解。每因貪圖口腹，致罹胃腸病者比比皆是，而尤以夏令爲甚。「若素」爲身體健康計應常服，以健強胃腸，預防疾病於未發，身體自可日就強壯矣。

新肝精

万人愛用的肝油精劑

身体健康是無上幸福

常服本品可却病延年

你的精神，這樣活潑！你的面容，這樣美豔，到底有甚麼保養妙法？

只因平日常服新肝精，纔能這樣。還是你從前介紹的妙藥果然不錯！

株式會社　藤澤友吉商店

株式會社　滿洲藤澤友吉商店

NK. 2

推雷比亞牌　無綫電收音機

長波短波　各種收音機　擴大機　各種零件

山中電機株式會社經理店

泰華無線電公司

電話四六六四一號

北四川路三六六號

三共特製良藥之商册

三共　SANKYO

補腎壯精的

阿利砂仁

—ORYZANIN—

適應症①脚氣之治療及豫防用　②患肺結核肋膜炎、腸熱症（腸窒扶斯）等症時　③食慾障碍時　④姙娠（懷孕）產褥授乳時　⑤乳兒脚氣、生長及榮養起障碍時、疫痢及自家中毒等症　⑥疲勞過度時　⑦因脚氣之關係而起眼障碍及臟器障碍等々

三共株式會社

本社　東京市日本橋區室町

出張所　上海崑山路一一六沙遜公寓

中支代理店　上海崑山路一一六寶添藥房

清新的朝氣

口腔消毒　胃腸強化　朝氣蓬勃　心神愉快

仁丹有奇効．一試便知

老牌仁丹暢銷寰球　人人愛服保健護符

仁丹

註冊商標

醫學博士　森田資孝先生推賛

頭痛聖藥

腦新

頭痛!!宜速服

腦新如遇頭腦疼痛非常難忍時、頭目眩暈神智昏迷時、或讀書過度精神疲倦時、及惡醉宿酒未醒時、倘速服腦新可立見奇効、其効若響、服後三分鐘、頓覺頭目爽快神智清新、苦痛若失、有如夜月秋遊能有心曠神怡之妙、此偉且續確爲本劑獨具之特長、雖連續服用、對於腦神經或心臟胃腸等、決無副作用、亦無影響、孕婦服用亦無害。

'NORSHIN' 新腦 ノーシン Manufactured by Arakawa Chotaro & Co. Japan 荒川長太郎合股公司

主治　偏正頭痛・頭沉神昏　頭迷眼花・腦筋疲乏　精神疲勞・面神經痛　宿酒惡醉・暈船暈車

包裝　四包裝　七十包裝　三十包裝　二十八包裝　六十二包裝　百六十包裝

△腦新、錠劑、粉末藥、外尚有一般意購用並發售、可隨意

△近時本劑有利之徒、冒用本劑商標、人幸不希注意

△各地中西藥房均有代售

總製藥廠　大日本名古屋市東區京町　荒川長太郎合股公司

總批發　上海　笠松大藥房

滇省天南藥局發兌

蝴蝶草

原草形式

天生奇草　不需魂靈

鴉片白粉　自然斷癮

此草產滇西大理深山，服此戒烟，百不一失，四十年來，西南各烟民，恃有此草可戒，故有錢即吸，無錢即戒，一年中有戒烟十餘次者，因其斷癮容易，不感痛苦，又可照常工作，故視戒烟爲平常之事矣，茲爲便利江浙人士起見，設法運滬，因原草運輸不便，故磨粉製片，更易吞服，嗜烟者，有天然異草，不可錯過，一試之下即得跳出苦海。

若問此草何所奇　去問旅滬雲南人！

上海大新公司後面勞合路　新光藥房代理發售

原價每瓶五元特價祇收三元　電話：九七九〇二　隨接隨送

試　（一）寒草一片於烟槍五分鐘後，老烟完全化盡，（二）服草兩天後，大便惡臭異常，排出黑物。

外埠代理

無錫大陸藥房．硤石華美藥房　蘇州亞洲藥房．杭州太和藥房　蘇州新蘇實業社．漢口亞洲藥房　南京太和藥房．揚州永安商店　常州太和藥房．蚌埠中法藥房　鎮江大中西．蕪湖廣濟藥房　崑山中英藥房．寧波倪順興號　嘉興中外藥房．烏鎮天成藥房　松江中西藥房　江陰歐洲藥房　杭州四明藥房　嘉興天一藥房　太倉中西藥房　南通太和藥房　湖州大陸藥房　常熟五洲藥房

各地通訊

皖省黨部遷蕪一週 隆重舉行慶祝大會

△蕪湖通訊 中國々民黨安徽省黨部遷蕪初週紀念大會，於七月一日上午九時在委會大禮堂隆重舉行，各院部會長官，贊各方投贈祝詞，琳浪滿目，美不勝收，到中日各機關團體代表，及省黨部全體工作同志，共計二百餘人，行禮如儀後，首由大會主席張常委拱辰報告成立經過，旋由中央組織部代表許處長，皖主席倪道烺，蕪縣長（胡延禧代表）皖省各縣々長總代表程蔗樵，和縣々長，特務機關赤松支部長，（佐々木部員代表）蕪警局張局長，安徽新聞記者協會代表胡大剛等，相繼答詞，最後由主席團潘國俊致等詞，並恭讀大會向　主席致敬電文畢，全體高呼口號，迄十一時許禮成攝影而散。

△又訊 中國々民黨中央組織部許處長國綠，奉命抵蕪出席安徽省黨部遷蕪初週紀念大會，當於今晨該部紀念大會席上代表中央致詞，下午三時應市黨部劉主委之邀赴市黨部視察，今已公畢，二日乘車返京復命。

米業呈省籲請取消 市場管理論貨抽捐

△蘇州通訊 吳縣南米業公會昨呈省府高主席文云：『竊爲吳縣糧食場管理所論貨抽捐加重民困，有悖本意，乞請令飭糾正以袪弊病，而免苛擾事，竊屬會等前因米市混亂，統馭無方，特具呈社會蘇分會請求管理市場，飭由從事於米市場正當之賣買人，組織賣買人公會，以維正常，而絕投機，嗣蒙鈞府召開各機關聯席會議，討論結果，僉認爲賣買人與米市場，洵有管理之必要，爰有吳縣糧食市場管理所之設，屬會等深幸芻蕘見採，遂循有自乃不圖消息傳來，管理所對於賣買米糧竟有每石取費一角之議，責由賣買兩方人負担，夫屬會之請求管理市場，原爲穩定米市，深冀仰官所之權力，杜業外之投機，耿々此心，因在共維民食，今乃因此而另增負担，依此方式所取諸於商人者，勢力轉嫁於民食寧非大背乎管理之初衷，雖云取無多，但甲行售與乙行，乙行售與丙行，丙行再售丁戊行，此乃恒有之事，數度轉賣，即增費數倍寧非加重成本，治絲益棼，病商困民，竊期期以爲不可者也，且就貨抽捐，無殊厘稅，弊病必因之而叢生，屬會等忝列代表，迭次開會，雖屢有陳述，而下情難伸，殊無以自解於出席，更無以自白於外界，在乘機利用者，博一紙賣買，固或樂於捐輸，但爲管理計寧豈收費是務，即退一步言，爲因管理需費，縣款支絀，則該所經常經費，自可核定，月支若干，不妨責商人月任若干，充其極盡由商人負担，亦祇當以行號爲納費之標準不當以貨物爲納費之對象，似此設施不僅有悖本意，抑且加重民困，爲此祇得瀝情呼籲於鈞座之前，伏乞俯賜主持迅予令飭糾正，以袪弊病，而免苛擾無任悚惶迫切待命之至，謹呈江蘇省政府主席高，吳縣糧食行業同業公會，吳縣米店業同業公會謹呈，八月一日。

蘇省會各公糶處 開始辦理平賣

△蘇州通訊 省會購糴平市委員會，向滬採購之一二批洋米五千包到蘇後，經收放組派員於昨日辦理點包過磅，並盤運入倉手續完畢，一方面由米店業公會代表，指定辦理公糶之三十八家米行店，備款請領洋米，定今日開始公糶，當由糧食管理委員會蘇松常辦事處，派給洋米共計六百另二包，計第一組，公糶處二十四包，第二組公糶處三十包，第三組公糶處二十四包，第四組公糶處三十二包，第五組公糶處四十包，第六組公糶處五十包，第七組公糶處三十二包，第八組公糶處四十包，第九組公糶處四十包，第十組公糶處二十四包，閶門外公糶處五十包，葑門外公糶處八十包，盤門外公糶處三十二包，胥門外公糶處四十包，婁門外公糶處三十二包，齊門外公糶處三十二包，各組公糶處一律今日上午 開始公糶，每人以一斗爲限，同時由收放組，省府第二科，及糧食管理委員會，蘇松常辦事處等機關，逐日派員分駐於十六個公糶處以資監督云。

淮河水位 續有降落

△蚌埠通訊 淮河水位，二日據皖水文站於上午八時實測爲一六，四公尺較昨減○，○五公尺下午三時實測爲一六，四六公尺，較昨減○，○四公尺今日流量爲七五六，四三秒立方公尺較昨減一三，○六秒立方公尺。

和平之花

第二章 富麗的環境（七）

·秋雁·

在這裡，素鳳雖不跟了他打什麼哈々，卻也笑得放縱了出來，那你的眼光也真是太淺了！像我的這一副面貌又算得什麼，人家纔可稱是真正的美人兒，你見了定會十分信服的！』

他們這們也把她談論著不打緊，然不該都給她自家聽到，更不該你也稱她一聲美人兒，我也稱她一聲美人兒，實使她覺得難爲情之至了！一時倒沒了主意，不知還是就此走入的好？還是暫時停止於房門前的好？

可是，在這環境中，又那裡由得她如此也做？在她還未決定以前，那快嘴丫頭早已搶步而前，向房門中一伸首，很鄭重也報告說：

『奶々！二小姐來了！』

琴兒帶著羞澀的神情，沉重的步履，走入房去時，果於田素鳳之外，又發見了一個身體魁梧的壯年男子，這定就是那宏大喉音的主人翁！而一見她走入以後，他竟十分貪婪也，全部的目光，幾乎都集注在她的嬌靨上，這更使她爲之羞上加羞，窘上加窘的！心中卻也正暗想著：看來這不是別一個，一定就是素鳳的丈夫了！依理，也便是這裡的男主人，應得好々也向他招呼一聲的！然當她還不曾見之於實行，素鳳早已含著笑臉，向她介紹說：『這位是陸子揚先生，爲人最是有趣不過的，此後當天々都見面，你可不必和他客氣！』

雖說不必客氣，大家也照樣的，互相鞠了一個躬。而她卻一壁又在想：：真是奇怪，這紙是她的一個男朋友，並不是她的丈夫！那麼，我們這位姊夫又到了那裡去？難道是在當著什麼買辦或行長，沒有同得家來麼？

這時候，素鳳卻也走近她的身邊了，一面攜著她的手，二個眼睛骨碌々的，向她上上下下的看上了一陣，一面又含著笑，對了子揚說：『你瞧，我的話說得對不對？這還不是一個絕世美人兒？像我們這些人，老實說，給他拾鞋還不配，又那裡能及得上她的幾分之幾呢！』

中儲無湖辦事處 本月下旬開業

△蕪湖通訊 中央儲備銀行以蕪湖爲皖南唯一重鎭，工商薈萃之區，地方日臻復興，繁榮實甚往昔，爲加強經濟機構起見，經勘定中央分社貼鄰爲行址籌設蕪湖辦事處，現正鳩工修葺房屋，整理門面，茲悉該處預定本月十八日正式開幕，主要業務爲代理國庫，凡各機公欵今後存放支付均歸該處負責辦理，聞所有辦事員生，均由總行遴選訓練班畢業，伙委學員，由京派蕪服務，人數約爲二十餘名。

林部長在廣州招待中日記者

△廣州四日電 汪主席二日由京飛粵，下午三時二十分抵達本市，林宣傳部長即於同日下午五時半，在愛群酒店十一樓，接見本市中日記者，發表談話如下，汪院長今日飛粵，下午三時二十分抵粵垣，前年八月，中國國民黨臨時全國代表大會前，院長一次南下，會後，中委陳耀祖氏，奉命率領同志成立粵省市黨部，任省黨部主任委員，去年三月，國民政府還都南京，四月間院座於巡視華北之後赴漢口之前，再度蒞粵，此行爲第三次，亦爲粵省政府成立後之第一次，五月十日，省政府成立，陳氏復奉命任省政府主席，年來對於黨政工作之擘劃，不遺餘力，事變前，陳氏歷任省建設廳長，粵省建設事項，興革甚多，此次出掌省政，與粵中同志戮力同心，對於戰後復興建設，尤爲注意，及邦闕係方面，亦多所協力，院座久有南來巡視，策勉同志，益加努力之意，頃以宣傳部，及粵省政府約請東亞各國新聞界在粵舉行東亞新聞記者大會，一致渴望院座親臨致訓，故特於此次乘便蒞粵。

縣黨部清鄉宣傳隊 業由滸關鄉間返城

△蘇州通訊 清鄉宣傳隊吳縣々黨部隊，自廿九日出發，到達滸關鎮後，連日在四鄉活躍，工作甚爲緊張，各隊員雖在烈日下揮汗工作，但精神甚佳，明該隊已於昨日由朱隊長率領返城，記者昨晤該隊長云，該隊在滸計歷七字濱，六巷喬，史家喬，三角眼，野味山，長濱上，太平橋等數村宣傳，農民見之，莫不表示歡迎，且演講時，農民俱能靜聽，因隊員解釋頗爲詳細，故農民對於我（圩長自稱）等宣傳清鄉，非常信仰，皆希望清鄉早日成功，該隊長並云，因經費關係，對於宣傳品稍感不足，此種困難，當能設法解決，該隊並擬於日內再度出發各等鄉，從事宣傳云。

漢市防汛工作緊張

△漢口通訊 市工務局自成立防汛委員會辦理各種防汛事宜以來，對於新堤之興築，老堤之培修，工作，殊爲緊張，茲悉該局頃以長江水位日漸漲高，故對工程之進展，更加迅速，該局局長宮淩美氏，特於二日上午八時，率同所有防汛工作人員，巡視全部堤工工程，據云今年情形特殊，在往年此時市內堤腳附近，已是一片汪洋，今年則無此水患，對堤防工程，正可積極趕加培修，以臻完固，今年目前水位，較民國二十年約低二丈之譜，即使今年有與民國二十年相同之大水，亦不足爲虞，因所有堤身均較二十年水位高出四五尺，所有全部工程，今已完成百分之九十，至本月全部工程，即可告竣，至是漢市水患，當可無虞。

海靖砲艦出發 協助清鄉剿匪

△南京通訊 國府海軍部以現清鄉工作積極推進，陸軍部隊，均已出發圍剿，該部爲防止匪徒利用水路隱匿起見，除飭各港口海軍要地部隊，嚴密防範，協助堵截外，並派海靖砲艦，駛赴鎮江揚中縣及六圩港一帶，協助第一方面軍陸軍第四師堵截游匪，又江平等數艇亦已駛赴蘇州，協助陸軍第三師剿匪，以期早日肅清匪共。

蘇州電台刷新節目

△蘇州通訊 蘇州廣播電台爲加強宣傳和平反共建國々策及協助清鄉宣傳工作起見在七月份開始已增加各流演講及特別遊藝節目茲更求精進特自本月三日起逐日編列精彩節目除廣事聘請各流演講外對于各種遊藝亦大加刷新並於本月四日至十日舉行東亞文藝復興運動宣傳週云。

清鄉封鎖辦事處召開各業座談會

△蘇州通訊 清鄉委員會封鎖辦事處，頃召集在蘇各同業公會代表，舉行座談會，討論關於統制物資及封鎖事宜，當時到各業代表四十餘人，紛々提出各項困難情形，當由張秘書暨各科長等，予以答復云。

無湖市黨部舉行一週紀念大會

△蕪湖通訊 中國國民黨蕪湖市黨部執行委員會，自去歲八月奉令成立以來，迄今已屆週年，茲爲檢討既往，策厲將來起見，訂於八月十日上午十時，在該會大禮堂舉行週年紀念大會，已函知各機關團體屆時派員前往參加。

省警教練所長丁克勳視事

△蘇州通訊 江蘇省警士教練所吳垂鑒所長，自調任無錫警察局局長後，警政部遂派訓練司長科長丁克勳氏繼任，刻丁氏業已由京來蘇，於三十一日到所接事，當由吳前所長召集全體教職員學警舉行交替典禮，儀式至爲隆重，禮成後，丁所長發表談話，大意謂本人此次受命來蘇繼長本所，深感汲深綆短，責任匈重，自當竭其心力，以求警教之昌明，而期勿負上峯委任之至意，吳前所長及各教職員過去致力警教頗著成績，今吳所長已榮轉他職，而各教職員仍當安心服務，一本同心協力於吳前所長之精神，繼續努力，以協助本人，一心一德，至今後施教方針務求適合現代需要，提高教學水準，使靜態的教育與動態的教育，相輔而行，相互爲用，然後方可以得到事半功倍之效，育成健全之警察人員，願與各教職及全體學警共勉之，並與各界人士不吝指教云。

德國駐華代辦訪任援道

△南京通訊 德國駐華代辦飛師爾氏，於日前赴國府海軍部拜見任部長，當由任氏親自接見，懇談約數十分鐘，並攝影留念。

上海廣播電台 日語講座播音教程

（100）

呼號XGOI（本晚六時至六時三十分廣播）

第四三課 現在繼續助動詞（二）停滯類

テ居ル　テ居ル　動詞，着了

腰ヲ掛ケテ居マス　坐着。

寢テ居マス　躺着。

見テ居テ下サイ　看着。

聞イテ居テ下サイ　聽着。

彼ハ今店ニ行ツテ居リマス　他現在到行裏去了。

彼ハ今家ニ歸ツテ居リマス　他現在到家裏去了。

彼ハ今旅ニ出テ居マス　他現在出門兒去了。

彼ハ今郷里ニ歸ツテ居マス　他現在回郷下去了。

彼等ハ奥地ニ店ヲ開イテ居マス　他們在內地開舖子。

奥等ハ內地ニ出張所ヲ持ツテ居マス　他們在日本有辦事處。

回力球

逢星期六日 連賽二場 日場二時半起 晚場八時起

星期一至星期五 每晚八時起賽

各工業寶廠均鑒

敝公司經售各種工業原料藥品等開列於後，鱗土鉛粉，軟硬錳粉，大小鉛鍋，礦質顏料列木節粘土，蛙目粘土，紅丹，黃丹，白砒，純碱，紅礬，鋅養粉，鋅鎂粉，鹽腦，煤精，粗細金剛砂，硅砂，玻璃石砂，搪瓷，玻璃，磁器，一切工業原料藥品花色繁多不及盡載，代售高等火磚及火泥坩堝，如蒙惠顧，竭誠克己。

日本坩堝總經理

CRUCIBLE

上海虹口湯恩路十七號（沈家灣救火會後面）

有限公司 福祥公司

電話四六二一七 四六二一一 六一號

分類廣告

店面召盤 憶定盤路二百○四號海格路口有店面一大間裝修富麗交通便利地點適中適合開設各種商店如有意者請臨面洽

警告天生染織廠廠主王孫臧

台端於本年五月念六日挽請史美球何澤泉兩君爲保將座落大西路汪家弄自有之天生染織廠廠址機器生財等向大勝銀號經理沈慶成抵借款項，至今過期分文未還且逃匿他處避不見面以致廠內無人負責各機件生財時有失少債權深蒙不利是以登報申新各報致希三日內前來理清債務否則即根據台端七月十日保證人史美球之親筆函將該廠出盤他人以清債務倘不足清償債務再向台端追償不足之數 孫慶成啓

遺失聲明 上邑二十三保一二圖章字圩第五四一號業戶陸小狗則田一畝零七厘糧戶名李春華

介紹著名醫院

愛齒牙科醫院

本院不但有近代設備物理療法X光線科，而且設置諮詢室，如蒙光顧，無任歡迎。

上海九江路三井銀行大廈二樓一一三號 電話一四一七三號

第一醫院在禮查飯店內 電話四六一一三號

同仁會上海醫院

內科，外科，小兒科，產婦科，耳鼻科，眼科，皮膚泌尿器科，X光科，齒科

總院 上海靶子路三六號 電話四○○九○號

分院 八字橋（傳染病科）

分院 南市（內科，外科）

虹口醫院

胃腸病科 內科一般、小兒科 產科、婦人科 姙娠相談 內臟外科 外科一般 性病科

醫學博士 鎌形和夫 古川盛雄 院長 今泉三郎

愛克斯光線科、物療科 隨時可以住院

北四川路海寧路角虹口大廈二樓 電話四○八九八

福民醫院

主治各科 內科，外科，小兒科 耳鼻咽喉科，產婦科 眼科，齒科 愛克司光科

各科均由專門醫師擔任

院址 總院・上海北四川路一四二二號 電話四六三一三一七號 分院・大西路美麗園十一號 電話二二二四○號 分院診察時間每日下午二時至五時星期日停診

篠崎醫院

主治各科 第一內科、婦人科、耳鼻咽喉科 小兒科、內科、外科、皮膚科、 牙科、愛克斯光太陽燈診斷科

各科均由專門醫師擔任

文路三○○號 電話四○七四五號 四一○七七號

鈴木醫院

主治各科 內科、小兒科、皮膚科 泌尿器科、性病科 外科、愛克司光科

各科均由專門醫師擔任

總院 上海密勒路一弄一四五號 電話四二九六一號

信原醫院

專門內科 呼吸器病科 預防醫學相談

醫學博士 信原南人

崑山路二五三號 電話四二二八九

柴田醫院

眼科專門

總院 上海北四川路一四一號C 電話四三八六三號 醫學博士 飯塚慶二 上午九時至十二時 下午二時至四時 日曜午後休診

分院 上海四川路福州路八九號中興銀行二樓一四三號房間 電話一七○六一 院長 柴田六次 應診

晴明眼科醫院

總院 北四川路一瑞里一九號 電話四五七六六號

分院 南京路哈同大樓二二號 電話一七八五四號

診察時間（午前十時－十二時）

高瀨齒科醫院

齒科一般、口腔外科、X光線（短波）科

院長 大阪齒科醫學士 高瀨德太郎 大原福次

上海吳淞路稻田前崑山路南

敝院新築設備完善病房卅間適合療養診治用最新科學器械備有完備割症房民國七年創立，創立人係前代故日本醫學博士 煥章

外科 中和 專家醫院

外科骨科 整形外科 X光線科 皮膚病科 花柳病科

一般外科疾患，外傷，骨折，脫骨關節硬直不動症等施以最新的科學療法於短日完治能動。龜脊，脊柱病，跛足兎唇，先天性畸形，彎腳等以特技，科學的療法於短時日完治。透視三圓拍照十圓－十五圓筋骨驗瞭明如指掌。病外科難病奏効如神。治療三圓－五圓皮膚專治皮膚上一切新久疑難各病一經診治奏功神速小兒胎毒潰爛尤著神効。下疳，白濁，梅毒特殊治法短期治根。橫痃，不用開刀以短期可能治癒而且毒無傳播內臟之慮，即予以特殊方法使之快癒且不再發。

院長日本京都帝大醫學博士 廖一雄 院址 老靶子路一九三號 電話四二六七七號

免費－對於慢性難治下腿潰瘍之患者，自五月起至十二月底爲止免費施診並免費醫治。

原利一法律事務所

辯護士 法學士 原利一

四川路一一○號四川大樓三七一－三九號房間 電話一四二一七號 住宅電話四五三九六號

各國貨物運送 一切報關事務 送貨汽車海上搬運

海陸公司

上海密勒路七九 八一號閔行路八三 電話四三○六九號 四三八九四號

玻璃，琺瑯，陶磁器，原料及藥品，金剛砂 錳粉，鉛粉，紅丹，各種工業藥品，洋式橱房器具之玻璃料器，陶磁器，保險玻璃

金星洋行

上海北四川路八七二號 電話四○二四○ 四○九○○號 支店漢口，南京，蘇州

華中水產股份有限公司

營業種類 （一）生魚類之經營與生產物之買賣 （二）汽船「打網」漁業，機船廠曳網漁業 （三）製冰，冷凍，冷藏，漁獲物搬運，以及其他附帶於上述各項之事業

本社 上海楊樹浦麥克利克路三五號 電話五二三八○ 五○二六

請閱 中英合璧 內容新穎 中華新聲半月刊

如蒙訂閱或登載廣告請投函本埠郵政信箱一五二二號接洽無任歡迎

法電當局處理不公 公用事業昨又罷工

華籍職工已提出嚴重抗議

法商水電公司工人要求增加津貼，經推派代表會同法捕房政治部向公司交涉，公司大班允考慮後十日以前答復車務等工人認爲公司無誠意接受，於昨日下午三時三十分，相率自動怠工，所有各路電車公共汽車完全停駛，一部份拋錨停於各馬路旁，旋經公司設法駛入盧家灣工廠，茲誌詳情如下。

公司允考慮後答復

法商水電公司自八月一日起，對電燈自來水電車公共汽車一律增價後，並接受廠工之請求普加津貼，宣佈工人之津貼增加百分之十五，惟工人要求增加津貼額，經推派代表向公司大班要求後，昨日午後由法捕房政治部會同工人代表與公司大班協商公司對工人之要求，允考慮後於八月十日以前答復惟車務等工人，認爲不滿意，於下午三時三十分宣佈怠工。

工人怠工 車輛全停

工人自動怠工後，所有行駛法租界內之有軌電車無軌電車公共汽車，相率停駛或駛入盧家灣工廠，或拋錨停於各馬路旁，公司得悉工人怠工後，即請法捕房派中西探捕，駐守盧家灣工廠四週及公司門首，並由西籍職工設法將各車輛拖至廠內，因此昨日下午四時後法租界一，二，五，七，十，十八路有軌電車，十七，十八，二十四路無軌電車，二十一及二十二路公共汽車完全停駛。

勸告復工 以維交通

記者昨向關係方面探悉，法捕房政治部等，頃已囑工人代表勸告工人剋日復工以維交通，靜待公司八月十日以前答復，並負責設法調處，因公司對工人之要求與外籍職員同樣增加津貼百分之五十一層，並不堅決拒絕，況已允考慮後答復，則至昨晚截止，工人對於先行復工問題尙未允許，但預料此次怠工風潮不致擴大，短期內或有解決希望，因爭執之點並不十分嚴重。

英電車停 入法租界

英商上海電車公司之五路有軌電車，以及十七，十八，二十四路無軌電車，向有公共租界與法租界互相通車之辦法，自法商水電公司工人怠工後，以上各路車輛即中止駛入法租界，五路有軌電車駛至東新橋爲止，十七，十八路無軌電車駛至大世界，二十四路無軌電車駛至西摩路福煦路口爲止，法租界境內自電車公共汽車停駛後，人力車莫不利市三倍，市民深感不便。

東亞記者大會第一日 各國代表報告國情

△同盟社四日廣東電 東亞記者大會第一次會議，已於四日下午二時，假中山紀念堂擧行，到有中，日，滿三國各代表，行禮如儀後，即由中國代表報告中國宣傳事業概況及中國和平運動與廣東省復興概況等，繼即由日本代表報告新體制下輿論之近狀。滿洲國代表報告最近滿洲國發展之情形等。

華盛頓鐘表總行 單身盜闖刼被擒

昨晨十時一刻，靜安寺路四十四號跑馬廳對過華盛頓鐘錶眼鏡總行，突有年約二十左右，身穿漂亮淡灰色嗶嘰西裝，足登白皮鞋之靑年盜匪一名，懷手槍闖入，喬充顧客，購買金手錶，該行職員以其衣冠楚々，乃竭誠招待，該盜一度參觀鐘錶，即擇定陳列玻璃櫥箱內最高貴老牌之小型眞金手錶四只，由該行職員取示共計價値約國幣四千餘元，不料該靑年盜匪掏出手槍向職員威嚇，作射擊狀，强行將金錶四只刦下，即攜之奪門而出，由靜安寺路七十弄（即小都會舞廳弄內）向北飛奔，至白克路折入西逃，當經該行職員甬人洪祖濤及張罕康兩人追逐出門，尾隨於盜匪之後，並狂喊捉盜，其時適逢新閘捕房之一二八六號華捕行經小都會弄口，嗣悉盜警，即亦跟踪追緝，時盜逃奔甚速，該捕乃與張罕康分乘人力車沿白克路窮追，直追至派克路口國際飯店後門口，乃大聲喝令盜匪止步，詎該盜竟圖先發制人，正擬開槍拒捕，因子彈軋住槍膛未出，而一二八六號華捕已連續開放二鎗，雖未擊中，但卒將盜匪臥倒上述地點之所停之汽車旁人行道邊被擒，當場搜得手槍一支，內有子彈兩粒，搜出原刦金手錶四只，連同洪張兩原告，一併帶回捕房訊究。據盜匪供稱，名李志，年十九歲，廣東人，直認持械行刦不諱，遂押將李犯解送第一特區法院法辦。

崇信紗廠經理 何志廣被綁

閘北石灰街崇信紗廠經理何志廣，三十八歲，南京人，於昨（四）晚八時在其寓所（勞勃生路二七一弄一〇號）被綁，刻正由捕房偵查中。

學徒戀女茶役 謀毒斃岳母

甬人王林保，年十九歲，幼失怙恃，近在南京路六百三十號三陽南貨店爲夥。去年十一月之間，往永安公司屋頂花園遊玩，得識影戲部女招待十七歲南京女子吳愛蓮（又名阿娣）

一見傾心

詰悉該女子尙未配人，住自來火街斯時阿嫂家十九號，王遂至她家眺矚，從斯兩心相印，脈々含情，與女母吳張氏議婚，言明聘金三千六百元，氏無子，不啻招王爲婿，王林保父母雙亡，有一姑母宋氏，住北西路，創設大豐南貨店，

頗有資產

王將情告知，欲娶玻璃杯阿嫂爲妻，宋姑母因前在原籍時與渠作媒，訂婚某女，嗣王嫌係鄉間不際登之女性，而潛自離婚，是以藉詞不理，王林保醉心玻璃杯阿嫂，訂爲白首，將陸續聘金

三千六百

元交女母吳張氏收執，在本年三月間偕女看定麥克脫路一百八十五號房屋，從法租界遷住該處，雙宿雙飛，儼然夫婦，擬於中秋前舉行結婚，詎張氏又欲索添聘金一千四百元，致王林保不能同意，遂生齟齬，王

忽懷歹意

擬將吳張氏謀死，近從法租界雜貨店購得毒汁水銀一包，藏於人丹紙殼內乘機行事，本月三日晨八時半王在首門小販攤上買得油豆腐線粉一大碗持回，分作三玻璃杯中，暗將水銀投入其一，着阿嫂交乃母吳張氏吃食，圖害生命，氏飲後

腹痛異常

遂感腹痛，赴同仁醫院醫治，粉內有毒係油豆腐線粉中，王林保所爲，幸毒性輕微，移時痛止神情，返家後，據情投報虹口捕房，派探往三陽南貨店將王帶

謀害未遂

入捕房，昨晨解送第一特區法院，捕房律師蔣保廉依刑法提起公訴，請求羈押，吳張氏證明經過，而探目將人丹殼玻璃杯等餘剩之毒質水銀少許呈案，質之被告供當時水銀投放二杯中，一給吳張氏，一係己吃，圖自殺，同歸於盡，餘供支吾，姜樹滋推事諭仍還押，改期再核。

居滬白俄紀念祖國 期望復興帝俄

於居留上海之外人中，佔大多數之白俄，已自七月始，設立白俄青少年男女之夏季訓練所於滬西虹橋路，屬於白俄委員會經營。最近連日於炎暑之下實施軍隊訓練，彼等手持『帝俄旗幟，頭髮剪光，精神百倍，無不因理想來日之時代，而熱情如火，每至星期日，輒於維克特爾以及育安兩大僧祈禱之下，雜處男女老少，對帝政時代之故鄉，加以追懷，而渡此靜穆之一日（照片爲訓練情形）

建設新中國

市府通令區署 組織青年團

中國之復興建設，有俟於青年之力者甚大，華中之人民復歸者，即以上海特別市政府治下而言，已達百六十五萬一千二百三十名，（六月底止）其中之青年層約計五十萬人，特別市政府方面，爲欲將治下十三區之青年打成一片起見，着手組織強力之團體，以推進建設大陸，先向十三區公署發出通告，命其調查各區管轄下之青年，待完成後，將各青年團合流，組成強力之青年團體，建設新中國，其前途實未可限量云。

虐待前妻子女 傳審否認

住居靜安寺路海格路口一千七百十一號門牌之牙醫師張偉亮前與寧波女子董美珍（四十歲現充楊樹浦公大紗廠產科醫生）結婚，生有子女各一，子國雄年已十四歲，女亦已十齡有餘，乃張董二人嗣因意見不洽，難於偕老，於民國二十五年立據離婚，而其所生之子女，仍由張撫養，張旋亦與上海女子楊素琴（三十一歲）結婚，晚娘對前妻之子女恒加歧視，在中國素有一種惡習，所謂自肉自疼者也，故楊亦不能例外，本月十五日董美珍忽接得報告，謂其子國雄備受楊氏虐待，乃於晚間前往，將子女領回，而國雄已於上午十時爲楊氏毆打受傷，董乃於十六日報告靜安寺捕房，由華探陸運霞將國雄送往紅十字會醫院，經診斷結果，證明張國雄眼胸腹等部均受有傷害，遂禀請第一特區法院，於昨晨將張楊素琴傳至特一法院刑八庭，捕房律師方福樞依刑法二百七十七條傷害罪起訴之楊素琴則供是日余歸母家，傷良實無虐待有傷害之事，推事質訊之下，諭令改期再訊，並令出外試行和解。

照相店業職工 增薪未遂怠工

本市照相店業全體職工，茲因物價高漲，不敷開支，爰於上月初旬聯名呈請該業工會，要求向各該店主增加新給，此案經該業工會令轉呈請本市社運分會，請求協助調處，當經社運會派員辦理，曾經三度傳集談判，詎該業資方，絲毫無誠意，對職工所提出之要求加薪百分之九十，僅允祇加百分之二十，雖經勞方一再退讓，資方仍堅持原議，三度談判，瀕於僵局，致無法進行調解，各職工迫於不得已，於昨（四日）上午起均紛々自動實行怠工，以促資方誠意解決，故昨日全市各大小照相店業，如南京路王開，啓昌等著名照相館等，均完全無法營業，暫告停業，形勢漸趨擴大，當局現正向勞方竭力勸解，謀俟合理解決，且着各怠工々友鎮靜，切不可有越規急躁舉動，該業職工會，並於昨（四）日特發表告本市各界人士書呼籲云。

市小教師暑講會 陳市長訓話

本市小學教師暑期講習會，開學迄今，已將宣告結束，陳市長不勞辛勞，於此酷暑期間，屢臨訓示，是證其對於小學教育之重視，昨（四）日上午十一時至十二時，陳市長又親臨該會向全體學員作精神訓話，題爲『怎樣訓練小國民』大意略謂過去華事化國民教育，僅限於學校，未能普及社會，可謂有名無實，今日訓練小國民，須對國家有正確之觀念，然後再進一步訓練小國民之素養，繼又述及行動生於思想，有正確之思想，方能有良好之行動，是故吾人必須將行動與思想配合，令其一致，訓詞警惕動人，聆訓者莫不感動云。

太平洋颶風 將襲關島

據徐家滙天文台昨晨六時報告：太平洋颶風現已進抵東經十三度，北緯一百四十三度之處，方向北西，風力未悉，在所報方位是颶風現正襲擊關島。

今日起舉行 防疫注射檢查

本市防疫委員會自於上月起施行打防疫針後，恐尚有一部份市民，因故未曾注射，乃特於今（五）日起均將實施防疫注射檢查，除外白渡橋，乍浦路橋，新聞橋等四川路橋處外，北江西路口亦將施行檢查，中外居民如未攜防疫針注射之證件者，均須經注射後始能通行，該項措施至本月卅一日止始行撤除，至防疫證件，凡由工部局及公董局衛生處發給者均有效。

國內外郵運路線 郵局設法調整

上海郵政管理局對於國內外郵遞，雖因受各地戰事影響，惟均經次第疏通投遞，昨據滬郵政局某高級郵務員語記者，該局對於遞送各地郵件，無論普通，掛號，快信，暨各信片等，均將加以疏通，以期迅速到達各該收件人，同時將盡力設法避免種種不幸事件，如遺失，損毀等，惟望寄件人亦予加以注意如不能詳知寄件人住址者，切勿輕易投遞任何函件，以免重復退回，茲探錄國內外郵件遞送路線如下：

國內

關於國內各地函件計（甲）由陸路火車運送者，京滬鐵路沿線各地，長江以北各地，（由鎭江經轉）沿隴海路各處，陝西，甘肅，各省及其以西，沿津浦路各處，滬杭鐵路沿線各埠，蕭山，柯橋，及紹興，松江及杭州本口，熱河省及東三省各地，蕪湖大懷寧（安慶）。九江。及宜昌。漢口。武昌及漢陽。（乙）由水路輪船運送者。湖南湖北（宜昌以西）四川雲南。貴州。沈家門。定海。威海衛。烟台，天津。河北省，江北各地，厦門江西，廣西等地。

東亞新聞記者大會 林部長致開會詞

△同盟社三日廣東電 汪精衛氏於三日下午招待出席東亞記者大會之中日滿三國記者團宴會上，致演辭稱：今次獲得中日滿三國言論界之威權者於此聚首之機會，誠意義深長。廣東爲孫文先生之故鄉，中國革命之發生地。此革命之意義果爲何事，一言以蔽之，在於『興亞之先覺』，孫先生始終一貫之革命主義方針，係在於認淸歐洲對於東亞之侵略政策以及中國之危機，中日兩國須得綜合成爲一體，挽救東亞之危急之一點。由是言之，今次之大會，對於三國，實有歷史之意義，我人得賴今次之大會可使根據中日基本條約以及三國共同宣言之共同精神，更徹底宣傳至東亞全體民衆，故今次之大會，不特記者諸君之交換意見，且不忘站在『我人係東亞同胞』立場之事實，實爲今次大會之重大特徵之一，大會中必將盡量接受諸君之提議，同時切望努力實現東亞人建設東亞之理想云云。

△同盟社四日廣東電 出席東亞新聞記者大會之神子島，大西許中日滿三國代表記者團々長，於三日上午訪問來廣中之汪精衛氏，作參加大會之謝酬，汪精衛氏亦於是日下午邀三國代表記者團一行至公館，舉行茶話會云。

今天東亞新聞記者大會在廣州擧行，承主席南來之便，親臨致訓，中外來賓，蒞會指導，東亞各國新聞記者代表諸君，不遠千里而來，踴躍參加，曷勝榮幸。廣州是中國革命的策源地，大會會場又是首倡大亞洲主義的中國國民黨總理及中華民國國父孫先生的紀念堂，我們今日，想起孫先生在世的時候，領導革命堅苦奮鬭的經過，先生逝世之後，後死同志，繼承遺志和擾亂中國侵略東亞的惡勢力搏鬭，所遭遇的艱難險阻，想起中日兩國同受侵略勢力的欺凌，同時起來反抗，目的雖同，而步驟不能一致，本來是同生死共安危的東亞民族，竟陷入兄弟鬩於牆的危局之中，想起事變以來，在戰爭中，兩國英勇將士與一般民衆的犧牲，以及在和平運動中無數先烈的犧牲，想起孫先生的大亞洲主義，孫先生在生，不能見諸實現，孫先生死後，還遭遇着惡勢力的阻撓，遭遇着少數叛徒的背棄，直至如今，還有待於我們同志的努力，想起友邦日本倡導期望中日合作建設東亞新秩序之後，同憂共患眼之士雖已集中在和平反共建國旗幟之下，不避艱險，不恤犧牲，爲東亞民族的共存共榮，猛向前進，然而擺在我們前面的，和平運動還有無數的荊棘，要我們去掃除，還有無數的障碍，要我們去打破，眞不禁萬感交集，說不盡的悲痛，說不盡的興奮。

怎樣才能夠把我們面前種々的荊棘掃除，怎樣才能夠把我們面前種々的障碍打破呢？

我們首先要明白知道，要掃除這些荊棘，打破這些障碍，不但要有絕大的決心和勇氣，並且要使這決心這勇氣用在最正確而有效的方面。我們同處於東亞，同受外來勢力的侵略，同受共產主義的擾亂，同時起來反抗。求國家民族的生存獨立與安全發達，這是大家所知道的，爲求國家民族的生存獨立與安全發達而起來反抗外來勢力的侵略，防制共產主義的擾亂，也是大家所知道的。然而太可惜了，我們祇知道求自己國家民族的生存獨立與安全發達和其他東亞民族的生存獨立與安全發達，息々相關，我們只知道用自己國家民族的力量來鬭爭，而不知道聯合全東亞民族的力量來鬭爭，我們只知道求自己國家民族的解放，而不知道求整個東亞的解放，換句話說，我們只知道愛國家，不知道愛東亞，把國家放在一個安全環境中，我們只有民族自覺的意識，沒有東亞的自覺的意識，這只是舊時代舊秩序底下狹義的國家主義的觀念，而不是新時代新秩序底下廣義的民族共存主義的觀念，這是不夠的。就算有了絕大的決心和絕大的勇氣，而不能適應民族共存主義的大潮流用之於最正確而有效的方向，也是沒有用，須知道，在存亡安危息々相關的環境之中，一個國家民族的生存獨立得不到，整個環境的安寧秩序，固然談不到，反之，整個環境的安寧秩序得不到，一個國家的生存獨立，也就沒有保障，我們今日不但要有愛國家的心事，並且要有愛東亞的心事，不但要有民族自覺的意識，並且要有東亞自覺的意識，我們要愛自己的國家，並且要愛存亡危安息々相關的鄰邦，我們要擴充愛國家的心事來做愛東亞的基礎，拿愛國家的心事來做愛東亞的心事，我們必須把愛國家愛東亞的心事，打成一片，來做復興東亞共存共榮的原動力，這是東亞民族當前的任務，也就是東亞各國文化界輿論界當前的任務。

其次我們還要明白知道外來勢力向我們進攻，不只是軍事的侵略，軍事之外，還有經濟的侵略，經濟之外，還有文化的侵略，武力流血政策所給予的痛苦，是人々所容易感覺，起來反抗的，就算全不吮血的政策，也還侍於有形無形之中，使受其荼毒的人，終有恍然大悟，起來反抗之一日，惟有文化政策，所受的毒，不只在於肉體，也不只在於血液，並且深入腦髓，深入神經，眞是所謂致命之傷，在文化侵略底下他把你固有的文化毀滅淨盡，他把你固有的道德觀念固有的政治意識，固有的團結能力，完全毀滅淨盡，他使你不但沒有自求生存的能力和機會，並且沒有和他民族共求生存的能力和機會，使成一個民族蠶到他，他要你永遠內亂，永遠不能統一，幾個安危相關的民族，他要你永遠分離，永遠不能合作，中國革命爲什麼直到今日不能完成，是因爲帝國主義和共產主義雙重的文化侵略勢力存在，也是因爲帝國主義和共產主義在搗亂。東亞民族爲什麼直到今日不能團結協力共存，也是因爲帝國主義和共產主義勢力在搗亂，他們用文化侵略的手段來補助，並且推行軍事的和經濟的侵略，我們不要只是知道軍事侵略之可恨，我們不要只是知道經濟侵略之可怕，我們要團結合作，保衛東亞，就首先要從反抗文化侵略做起，我們有我們東亞固有的文化。數十年來東亞先進國的日本，一方面保持着東亞固有的文化，一方面吸取近代科學的文明，已經着着邁進走到前頭，如今不只是爲日本，並且爲東亞，大聲疾呼，要我們東亞民族，聯合起來，互相尊重其民族的本然特質，共爲互相協助的結合，來謀整個東亞的共存共榮了。我們今日必須站在一起，我們不只是要在軍事上協力，結成一條分工合作共同防衛的陣線，不只是要在經濟上協力，樹立一個共同生存共同發達的基礎，並且要在文化上協力，創造一個東亞本位文化的精神生活的核心，這是東亞民族當前的任務，也就是東亞各國文化界輿論界當前的任務。

最後我們又要明白知道，一切荊棘，一切障碍，一切惡勢力，都是那維護舊秩序的勢力所造出來的。惡勢力所恃以維護舊秩序的，是一種損人利已的功利主義，功利主義，跟着西方侵略勢力所帶來的所謂物質文明而侵入東亞，既然以損人利已爲目的，其結果只有造成人與人間的仇恨，階級與階級間的仇恨，民族與民族間的仇恨，使世界人類深深陷入相斫以盡的悲慘境遇。在損人利已的功利主義的舊秩序底下所看見的，只是殘酷的鬭爭，無情的掠奪，和循環報復的冤仇，這是和人類世存的道義精神根本相反的。因爲有了這個精神，我們今日才得以相聚一堂，我們是拿這個精神來切斷過去的寃仇，我們更要拿這個精神來開發前途的光明，我們今日必須把東方固有的道義精神恢復起來，我們要打破以功利主義爲出發的損人利已的舊秩序，我們要建設以道義精神爲基礎的共存共榮的新秩序，這是東亞民族當前的任務，也就是東亞各國文化界輿論界當前的任務。

於此，有須鄭重申明的，所謂反抗外來勢力，所謂反抗的只是侵略主義，我們沒有一點排除任何國家任何民族的意思，我們要求自己的生存我們要求東亞的共存，我們尊重他民族的生存，要求他民族亦尊重我們的生存，我們尊重東亞民族的共存。

在東亞新聞記者大會開幕的今天，很簡單的把我們東亞民族當前的任務指出，各位不遠千里而來，完全是爲着東亞，爲着國家我深々相信在座各位無論是那一個國籍對於愛東亞愛國家的心事一定是一致的，各位不止有一致的決心，並且有一致的勇氣來完成我們對於東亞所負歷史的偉大使命。文化界輿論界負有指導社會領導民衆把愛國家愛東亞的心事打成一片呢？這個責任在我們身上。我們能否結成一個強有力的反抗文化侵略的堡壘這個責任也在我們身上我們能否發揚東亞國有的道義精神，打倒以功利主義爲出發的損人利已的舊秩序，建設以道義爲基礎的共存共榮的新秩序呢？這個責任也在我們身上，謹以此意，祝大會的成功，祝東亞文化界輿論界永久合作，祝東亞民族日永永團結，祝東亞新秩序前途的光明。

南市中華路方浜路口
南市中華大戲院
電話（〇二）七三五七
今天日夜開映連映四場
周曼華主演
新美人計
連映五天
姨太太計團 繡閣陰謀 俏佳人計 使連環計 巧揭穿 獻美色迷 四面楚歌
新鐘時間 一時 三時 六時 八時一刻半
價 樓上 軍警 幼童 樓下 軍警 幼童
預告 八月十日開映 陳娟娟主演 江南小俠 新華公司出品

蓬萊路蓬萊市場
南市蓬萊大戲院
今天日夜開映連映四場
李麗華 梅熹 主演
合同記
藝華公司出品 悲壯動人鉅片
眞假王清明 前後兩女婿 惡僕偽飾公子 了環權充小姐 親母控子 眞相大白
新鐘 一時 三時 六時 八時 刻半 點
座價 兒童 大人 電軍 五四 三 角角 角
春風回夢記

東熙華德路亞德路角
長春衛記常錫文戲
重金聘請常錫男女藝員
趙何李 青衣 悲旦 陳周鍾
筱榮桂 陳 鳳耀嘉
雲官紅 菊貞 寶良綠
日戲（本頭）
常子文出世
姜太妻燒香打死
夜戲（三本）
孟麗君
皇甫少華逃命

即海寧路新中央大戲院舊址
銀映劇場
全部五彩
續蕩寇志
偉大武俠艷情鉅片
亨利方達主演 原班人馬
THE RETURN OF FRANK JAMES

東嘉興路湯恩路口
嘉興大戲院
今天開映
約翰尼韋斯摩勒主演
非常野獸驚險片
泰山出險
步步有性命危險 處處有巧妙鏡頭
"TARZAN ESCAPES"
パラダイス劇場

滬西曹家渡五角場
滬西中華大戲院
今天起隆重獻映
周曼華 白雲 徐風 主演
紅杏出牆記
上下兩集一次演完
下期又一偉大巨片獻映
鐵窗紅淚

虹口北四川路大德里對面
虹口中華大戲院
電話（〇二）三三七〇
今天日夜開映
藝華時裝歌唱片
李麗華 鄭重 主演
一人飾二角一場 戲裡碰頭
相打
新茶花女
七日獻映
陳娟娟主演 江南小俠

北河南路底寶山路口
金光大戲院
臨時院址
風流寡婦
南國影后 李綺年 孫敏 李靜 主演
欲燄
陸露明 大膽士演 恐怖傑作 文藝巨片

東熙華德路亞德路口
萬國大戲院
國華公司出品古裝艷情鉅片
周璇 舒適 合演
孟麗君
下期獻映
孔雀 東南飛
胡蝶

楊樹浦滙山路
百老滙大戲院
陳娟々 王獻齋 王竹友 姜明 合演
新穎武俠巨片
崑崙派大戰崆峒派
江南小俠
五行神劍 下山復仇 青面獠牙 飛沙走石

日本第一流明星
山田五十鈴
穿中國衣說中國話
十二時開映 至最終八時
（片上附有華文說明）
上海之月
汪洋 山田五十鈴 大日方傳 主演
第一張中日合作影片 中華電影公司 東寶電影公司 合製
恐怖 緊張 艷情 鉅片
海寧路 新裝上海 國際映畫劇場獻映（即融光大戲院）

六月份各地物價比較（五）

棉紗

地區		五十支（每箱）	四十支（每箱）	三十支（每箱）	二十支（每箱）
上海	最高	—	二六〇〇	—	一五八七
	最低	—	二三六〇	—	一四二八
	平均	—	二四八〇	—	一五〇七，五
南通	最高	—	三二四〇	二三八〇	一六〇〇
	最低	—	三一〇〇	二二二〇	一五四八
	平均	—	三一七〇	二三五〇	一五七四
蕪湖	最高	—	—	二九六〇	二四八〇
	最低	—	—	二八〇〇	一八八〇
	平均	—	—	二八八〇	二一八〇
蚌埠	最高	—	—	—	二二二〇
	最低	—	—	—	二二〇〇
	平均	—	—	—	二二一〇
杭州	最高	—	—	—	一五〇〇
	最低	—	—	—	一五〇〇
	平均	—	—	—	一五〇〇
天津（單位聯準票）	最高	—	一六三〇	一六〇〇	一二九五
	最低	—	一六三〇	一六〇〇	一二三〇
	平均	—	一六三〇	一六〇〇	一二六二，五
北京	最高	—	—	—	一四五〇
	最低	—	—	—	一四三五
	平均	—	—	—	一四四二，五
廣州（單位軍票）	最高	—	一二八〇	—	七六五
	最低	—	一二一〇	—	七一〇
	平均	—	一二四五	—	七三七，五
汕頭	最高	—	三七〇〇	二六九〇	一八四〇
	最低	—	三二五〇	二四八〇	一六二〇
	平均	—	三四二五	二五八五	一七三〇
安慶	最高	—		九〇〇	八〇〇
	最低	—		九〇〇	七九〇
	平均	—		九〇〇	七九五
南京	最高	—	三三三〇	—	二六〇〇
	最低	—	三二〇〇	—	二五八〇
	平均	—	三一六五	—	二五九〇

經濟新聞

烚赤金現漲期跌
外滙暗市英鬆美平

本市金融市況，自英美實施凍結資金後，上海金融界曾受激刺起劇烈之波動，但因英美商銀行滙票行市仍照常掛牌，人心稍覺安定，黑市交易繼續開做，經過投機商補空完結後，市況復形穩定，昨（四）日外滙開市英美均屬平穩，三便士一〇九三七五，與五元二一八七五，後因流言英美銀行又有供售外滙之意，人心虛弱，多頭拋塞，有利空頭，復起活動，至收市英鬆爲三便士一〇九三七五，美長爲五元二一八七五，烚赤開盤六千七百〇五元，收盤六千六百九十一元，較上週六收盤跌十六元，兹分誌詳情於後：

外滙 昨日市況，滙豐兩掛牌均平，英美滙暗市先鬆後回，交易仍不旺，自晨開市銀行賣價現貨英金長〇一五六二五計三辨士一〇九三七五，美金五元二一八七五平，銀行稍有供意，法商東方及有利與某美行均出八月五元二五，由洋行扒進華行五做八月英金三辨士一二五，後美金五元二五，洋行續結難獲，午收英金三辨士一二五，美金五元二一八七五，下午華商有新多，顯落手扒九月美金五元二五，由外銀行供給，市勢仍平，三點半收市現貨至九月期英金三辨士一〇九三七五，美金五元二一八七五，比上週六午收，英長〇一五六二五，美金平。

金市 昨日金市烚赤暗市，續見下挫，價已跌入六千七百元大關內，爲美滙一度鬆弛，故價由六千七百〇五元，一度退至六千六百七十元，後盤旋終見軋小十六元，有卅五元之度，交易二萬兩以上，自晨每條（十兩）九點十五分開市，六千七百〇五元，計開二元，旋因外滙報鬆，新豐永鼎盛益大鑫源來售出，立見瀉去卅五元，退至六千六百七十元，天元熾大收吸，當見盤升至六千六百九十二元，午收六千六百八十八元，二點開市，即低五十元，下午計六千六百八十八元，益大天元進升至六千六百九十二元，德成售出退至六千六百八十八元，三點半收市六千六百九十一元，收後升至六千七百〇四元，金號本牌金售價已漲至八千四百元。

飾金 銀樓飾金升十元……

港帮採辦絡繹
現紗盤旋穩定

昨棉紗市況因上星六場外業中互做交稀價平，是以同業人心安定，雙馬開盤爲一千五百七十元，港帮頗有進胃，絡繹不斷，惟細紗居多，市勢外棉一致猛漲，滙兌開後標金兩市皆呈盤旋，雙馬趨勢各種雜牌紗及細紗走化尚佳，價亦堅俏，因外棧現貨價較低升，滙浮一帮無條件售出，漲步回乘機進，一般投機商懷抱審慎，旋五做亦稀，售價始終盤旋，但結果無大榮辱，至午收爲一千五百七十五元，見廿四元美度，開收盤見降十三元，若比上星六午收軋跌四元，上午做開計五千六百十包，內香港帮進三百六十五包，同業投機進五千二百四十五包，下午場外時市双馬紗昂至一千五百八十元。

期紗略升 昨日双馬期紗市況，跟踪金滙兩市盤旋，初因美棉報漲，見昂，繼受多頭了結稍疲，卒以客戶抵補，踴躍轉升，結果八月期比上日軋升五元，九月期漲十九元，十月期昂七元半，統市成交……

洋米 昨日洋米抵埠進口又有三萬〇八百四十包，實銷去化頗爲平淡，本街進胃仍呆，內地帮取不力，故交易不暢，人心平疲，市勢略是萎軟，結果洋米期現貨行情比前俱軋低一二元，統市成交共一萬餘包，英華司計開即交泰國二號米價爲一百……

周浦新粳上市
米粉銷淡均降

國米 周浦新粳昨已上市，首批運抵十五包品質尚佳，價開一百五十六元，聞今庚收成有六七成可卜，因此人心業趨平落，厚薄粳比前俱挫二元左右，計開北帮白粳價爲一百五十元至一百四十四元，南港早薄稻一百五十三元至一百五十二元，統市成交三百石，杏水陸兩路到貨共一百五十包。

麵粉 昨日洋粉實銷轉遜且受米價下跌，散團部局之平賣米傳價爲一百十六元，暫時不致變化，頗多發脫故市勢頗趨軟化，行情乃告逐步見挫，結果比週末軋低三五角，計開金龍牌洋粉價爲卅二元一角至卅一元七角半，又砲台牌卅三元〇五分，香蕉牌卅二元一角至卅一元六角，綠寶牌卅二元半，統市成交一萬二千包。

小麥 昨日小麥市價依然未更，日廠門市，進價仍限四十一元，華廠爲四十六七元，零星略有數百包成交。

債市

北帮需胃頓旺 昨日公債晴市一致挺漲，乃因北帮需胃頗殷，如昌記德昌，公茂等俱有相當吸收，散戶跟進亦多，故市價皆趨步漲，結果各債行情比上日俱大七角至九角半，統市成交共二百五十萬元。

大條平穩 孟買二日電，印度銀市現期貨均未更，市況平，美英銀價均無市。

英鎊平定 紐約二日電，今日滙兌市場之英鎊價格依然穩定，收盤價爲四元〇三分半，與週末相彷。

外棉堅昂 紐約二日電，美棉市況活潑堅昂，大衆購進，益以天氣不佳，及華盛頓消息修正，物價條例而漲，又孟買二日電，先因出口商售出而跌，旋因多頭操業者購進而漲。

現棉堅穩 昨日現棉市況，因海外棉市飛騰，同業人心引爲興奮，交易頗有進展，市勢已較週前堅穩，計由蘇綸紗廠進PF園宮花二百廿四包價二百七十五元，棧交同業進巴西花一百三十九包價四百九十九元，又進惠司登花一百包價三百八十一元半，又進美種彭家坡花一百包價三百八十一元半，又進亭信花一百包價二百八十元，又進MPF園宮花一百包價二百七十八元，又進一百包價二百六十八元，又進二百包價二百七十七元半，又進二百包價二百九十八元半，又進次巴西花三百包價四百九十元。計八百五十五元。交共一萬三千五百包。

雜糧

食油市勢穩定

麩皮 麩皮昨因貨缺見俏，計售開三鑫麩皮三百包，價爲廿九元九角，比前躍升九角。

食油 昨日食油市況尚稱穩定，蓋以實銷並無特色，囤戶心思已轉緩和，故行情無大上落，計售開膠州生油五十件，江北生油一百聽，青島生油一百桶，大連豆油廿桶，青島豆油廿桶，本廠豆油四百担，又菜油一千担，日廠菜油二千担。

黃豆 黃豆走銷昨仍活絡，兼以到貨缺乏，申存稀薄，致執貨者莫不感圖扳俏，行情因之驟被激升二元左右，計售開天津，膠州，青口，歸德等黃豆共二千四百包。

糖市

囤戶傾吐猛降 昨日糖市因八月十日交割之貨，業有鉅額到，致人心見虛，客團散戶紛紛傾吐不遑，行情乃一致逐步挫落達二三元，現貨計開七月份到粗砂糖一百〇二元至一百〇一元半，六月份一百〇二元四角，又六月廿六號一百〇三元二角至一百元〇五角，五月底一百〇一元二角，五月六號一百元〇五角至八角，至一百〇五角，五月七號九十九元五角至三角，五月十四號一百元，四月廿三號一百元〇五角，四月份九十九元半至一百〇五角，六月廿號到香港貨爲九十八元，五月卅號到K·D·嗲赤砂八十七元二角，又七月十六號到NT嗲八十五元四角，至八十四元八角，期現貨共成交二萬多包。

豆餅 昨日豆餅實銷較活，人心頗爲良好，行情見挺二三角，計售牲記，昌記，源記，肥字，元隆等豆餅共一萬餘片。

市價一覽

（八月四日）星期一

金融

銀樓飾金 大同行兌出每兩 八百四十五元；新同行收銀 七元九角 比上日

貼現拆息 滙劃貼現 一元 平掛；折息 二分 平

中央儲備銀行掛牌 九元四四九

海關金單位換算率 英滙 三辨士一〇九三七九（以上法幣一元計算）；美滙 五元二一八七五（以上法幣百元計算）

滙豐掛牌

英滙 三辨士〇六二五 平；美滙 五元二二五 平；法滙 無市；日滙 —；新滙 十元七五 降〇·二五；荷滙 九盾六二五 平；呂滙 十元二五 降〇·五〇；印滙 十七羅比 平；德滙 無市；港滙 廿元二五 平

華興掛牌 △外滙 英滙……

對美 賣價 六辨士；買價 九元四分三

△現金 （華興券百分折合法幣） 賣價 一九二元二分

內盤收市 英滙 三辨士一〇九三七五；美滙 五元二一八七五

海外銀市 △倫敦大條 現期 二三辨士一六分九；遠期 二三辨士二六分九；△紐約大條 現貨 三四仙四分三；△孟買大條 現期 六二羅比一四；近期 六二羅比一四；遠期 六三羅比一五；△倫敦金塊 現貨 一六八先令

各國貨幣 （單位元 比上日）

英金磅 一二〇·〇〇 升四·〇〇；英金票 四三·〇〇 降一·〇〇；美金磅 一二〇·〇〇 又三·〇〇；美金票 一九·二〇 又〇·〇六；香港票 五·〇〇 平；法郎票 —；新嘉坡票 八·四〇 平；荷蘭票 —；安南票 三·七〇 平

各國互滙

英美 四元〇三分半；英滙 三辨士一八一二五；法英 —；英日 —；美英 四元〇三分半；美滙 五元四角五分；美法 —；美日 —

暹羅票 五·五〇 平；加拿大票 五·七〇 平；菲律濱票 九·四〇 平；義大利票 〇·四〇 平；德金票 —；澳金票 五〇·〇〇 平；羅比票 五·四〇 平；日金票 二·二〇 升〇·〇九

△日軍票行市 （八月四日午後二時半）中國法幣百元折合 賣價 四二圓二二五；買價 四〇圓二五二五

證券

內國公債 收市 比上日

統一甲種 七七·八〇 漲〇·七〇；乙種 七〇·一五 又〇·七五；丙種 六七·一〇 又〇·七〇；丁種 六五·九〇 又〇·九五；戊種 六六·〇五 又〇·七五；九六公債 —

中國股票

類別	買賣價	成交價
中國銀行	六六·〇〇出	—
交通銀行	九〇·〇〇出	—
金城銀行	一四〇·〇〇進	—
通賓染織	一四〇·〇〇出	—
大新公司	二四·〇〇進	—
國貨公司	三四·〇〇出	—
內衣公司	一〇·二〇進	—
先施公司	三·〇〇進	—
新新公司	二九·〇〇出	—
民誼藥廠	二一·〇〇出	—
新亞老股	三二·〇〇出	—
中華書局	一一五·〇〇進	—
中興煤礦	一四〇·〇〇進	—
南洋生	八六·〇〇出	—
中興輪船	一三·六〇進	一三·五五
又	一三·七〇出	—

紗花

日紗 六十支 彩球 二九〇〇·〇〇；又 仙桃 四七八〇·〇〇；四二支双股 鳳凰 三三三五·〇〇；四十支 彩球 二八四〇·〇〇；卅二支 金塔 二三九〇·〇〇；又 双虎 二三八〇·〇〇；二十支 仙桃 一四五〇·〇〇；又 鳳凰 一四五〇·〇〇；又 水月 一四七〇·〇〇；又 壽年 一三〇五·〇〇；又 月宮 一三九〇·〇〇；又 金雞 一三二五·〇〇；又 紅雲 一三二〇·〇〇；十六支 又 ……

華紗 四二支 飛艇 一三二〇·〇〇；又 日光 一三九〇·〇〇；……

雙馬期紗 八月期 開盤 一四四八·〇〇；最高 ……；九月期 ……；十月期 ……

外棉 △美棉 十月 一六·九五；十二月 一七·三二；一月 ……

糧食 周浦新粳 一五六·〇〇；無錫白粳 一五〇·〇〇；……

雜糧 ……

船期

出口船期

船名	日期	公司
南通	△南通任家港兼滸浦	
大連	每晚准十時	萬和
天盛	每晚准十時	益泰
閩塘	每晚准十時	萬利
華平	每晚准十時	中華
南通	每晚准十時	中華
△常陰沙	新生 張黃 新港	班
新源	五日晚九時	東海
華通	五日晚九時	華興
長豐	五日晚十時	長豐
▲北沙	青龍 牛洪 豐	積崇

上海廣播電台

第一廣播節目 周率 九〇〇KC

八月五日（星期二） 上海夏令時間

上午十一、〇〇 家庭節目（小孩的飲食與睡眠習慣）；十一、二〇 唱片（中國音樂）；十一、四〇 教養節目（婚姻的價值）；十一、五九 報時（國語）；下午十二、〇〇 唱片（西樂）；十二、三〇 報告新聞（英語）；一、三〇 唱片（粵音樂）；一、五〇 唱片（中國音樂）；三、三〇 經濟新聞（上海語）；四、〇〇 休息；六、〇〇 兒童節目（一、兒童新聞二、童謠第一課三、故事……四、歌唱）；六、三〇 報告新聞（廣東語）；七、〇〇 教授日語；七、三〇 報告新聞（上海語）；八、〇〇 報告新聞（英語）；八、三〇 唱片（彈詞）；九、〇〇 轉播杭州【內容未定】；九、三〇 報告新聞（國語）；一〇、〇〇 京劇 中社俱樂部 轉播南京；一〇、三〇 時事講述（國語）；一一、〇五 播音節目（國語）

中央廣播無線電台

播音節目 八月五日（星期二） 周率六六〇 波長四五五

下午十二、三〇 唐文湘女士……；……

上海市中央市場

小口野菜百斤價格調查表（八月四日）

……

華中水電股份有限公司上海南市支店公告

逕啓者本支店服務公用事業，關係各用戶，諸君本互助之精神隨時注意協助，不勝感禱……

唐叔謙爲田單換證聲明產權啓事

……

華

華興商業銀行

資本金五千萬元（全額業已繳納）

各種公積金四千五拾萬元

電話代表四六二九三（兼夜間及休假日）

總行 百老滙路六五

分行 南京 健康路 朱雀路角 電話二二四八〇一——二號

支行 蘇州觀前街 電話三〇〇號 杭州新民路 電話一七〇一號 蚌埠二馬路 鎮江中華路 電話一一四一——五號

梅毒 內服祛根劑

伯爾子丸

伯爾子丸，係最進步內服祛梅淨血劑，故對體毒，尤其梅毒不論第一期或二三期，以及潛伏期，或遺傳梅毒等症，惟以內服法，不需任何外科的手續，而發揮根本偉功，即將梅毒病菌及其病毒，由身體各處器官細胞中，完全殺滅而與大小便同時往體外排泄並因將潛在於淋巴液和骨膜腦髓中之頑性菌毒，亦可神速殺除，所以其效果是：

比較所謂注射，或其他任何藥品當自安全數倍，而又是根本的。特別因爲兼有本劑獨自的作用—即強壯腸胃以及內臟器官，鼎高全身新陳代謝機能，旺盛（新鮮的）血液循流，乃因此等綜合效果，不論任憑惡性毒症，均可早日收效。服用本劑之後，不出數日，必能自覺活氣大生，精神明朗，便通快適，此乃「伯爾子丸」效果出神的證左

●包裝 十二日量，二十日量，三十五日量，各地藥房出售

總行 東京 鈴木日本製藥社

代理店 上海 ……日華堂藥房 上海 ……大松藥房

指南牌

高尚名煙

真正好吸 人人稱道

華生煙草公司出品

立愈 健腦清耳神效

耳聾丸

腦弱 購服保爾除根

聰耳效驗如神非但全愈奇在除根發售以來二十餘年服過腦耳病愈者無止千萬那怕耳聾膿水淋漓耳菌塞鳴頭暈腦脹鼻流清涕等購服此丸藥到病除每瓶三元外埠加三發行所上海泥城橋東首北京路口瑞康里救生堂製藥社

本堂佛學良方監製耳聾丸腦能健功

英商中國公共汽車有限公司（香港註冊）

敬請乘客注意：

（一）付予車價相符之車資、而取票價相符之車票、
（二）收受票上註明與車資符合之新車票、
（三）拒收舊車票、
（四）保留車票直至下車後撕去、
（五）示車票於任何查票員、
（六）請付準確車資、

本公司謹啓